

รายงานผลการติดตามและประเมินผล
แผนพัฒนาท้องถิ่น
ประจำปีงบประมาณ พ.ศ.๒๕๖๕



โดยคณะกรรมการติดตามและประเมินผลแผนพัฒนาองค์การบริหารส่วนตำบลตำบลช้าง
ตำบลตำบลช้าง อำเภอตำบลช้าง จังหวัดสุพรรณบุรี
โทรศัพท์/โทรสาร ๐ ๓๕๙๖ ๐๖๐๑



ประกาศองค์การบริหารส่วนตำบลด่านช้าง
เรื่อง การติดตามและประเมินผลแผนพัฒนาประจำปีงบประมาณ พ.ศ. ๒๕๖๕

ตามระเบียบกระทรวงมหาดไทยว่าด้วยการจัดทำแผนพัฒนาขององค์กรปกครองส่วนท้องถิ่น พ.ศ. ๒๕๔๘ และที่แก้ไขเพิ่มเติมถึงปัจจุบัน และหนังสือกระทรวงมหาดไทย ที่ มท ๐๘๑๐.๓/ว ๗๕๐๙ ลงวันที่ ๗ ตุลาคม ๒๕๖๕ เรื่อง แนวทางการดำเนินงานตามแผนพัฒนาท้องถิ่นขององค์กรปกครองส่วนท้องถิ่น เมื่อคณะกรรมการติดตามและประเมินผลแผนพัฒนาท้องถิ่นได้ดำเนินการติดตามและประเมินผลแผนพัฒนาท้องถิ่นแล้วเสร็จ ให้รายงานผลและเสนอความเห็นซึ่งได้จากการติดตามและประเมินผลแผนพัฒนาท้องถิ่นต่อผู้บริหารท้องถิ่น เมื่อผู้บริหารท้องถิ่นได้รับรายงานผลการติดตามและประเมินผลแผนพัฒนาท้องถิ่นแล้วให้ตรวจสอบ และจัดทำเป็นประกาศการติดตามและประเมินผลแผนพัฒนาท้องถิ่นประจำปี นั้น

บัดนี้ คณะกรรมการติดตามและประเมินผลแผนพัฒนาท้องถิ่นได้รายงานผลการติดตามและประเมินผลแผนพัฒนาท้องถิ่นประจำปีต่อผู้บริหารแล้ว นายองค์การบริหารส่วนตำบลด่านช้าง จึงขอประกาศผลการติดตามและประเมินผลแผนพัฒนาประจำปีงบประมาณ พ.ศ. ๒๕๖๕ ให้ประชาชนได้ทราบ รายละเอียดตามรายงานผลการติดตามและประเมินผลแผนพัฒนาที่แนบมาพร้อมนี้

จึงประกาศให้ทราบโดยทั่วกัน

ประกาศ ณ วันที่ ๒๙ เดือน ธันวาคม พ.ศ.๒๕๖๕

(นายณรงค์ เกษประทุม)

นายกองค์การบริหารส่วนตำบลด่านช้าง

คำนำ

ด้วยระเบียบกระทรวงมหาดไทย ว่าด้วยการจัดทำแผนพัฒนาขององค์กรปกครองส่วนท้องถิ่น พ.ศ. ๒๕๔๘ หมวด ๖ ข้อ ๒๙ และข้อ ๓๐ และที่แก้ไขเพิ่มเติมถึง (ฉบับที่ ๓) พ.ศ. ๒๕๖๑ ได้กำหนดให้มีการดำเนินการติดตามและประเมินผลแผนพัฒนาท้องถิ่นขององค์กรปกครองส่วนท้องถิ่น โดยคณะกรรมการติดตามและประเมินผลแผนพัฒนาท้องถิ่น ซึ่งองค์การบริหารส่วนตำบลอำนาจช้างได้ดำเนินการทบทวนแผนพัฒนาท้องถิ่น (พ.ศ. ๒๕๖๑ - ๒๕๖๕) ตามระเบียบกระทรวงมหาดไทย ว่าด้วยการจัดทำแผนพัฒนาขององค์กรปกครองส่วนท้องถิ่น พ.ศ. ๒๕๔๘ และที่แก้ไขเพิ่มเติมถึง (ฉบับที่ ๓) พ.ศ. ๒๕๖๑ และหนังสือกระทรวงมหาดไทย ด่วนที่สุด ที่ มท ๐๘๑๐.๓/ว ๒๙๓๑ ลงวันที่ ๑๕ พฤษภาคม ๒๕๖๒ เรื่อง ชักซ้อมแนวทางการทบทวนแผนพัฒนาท้องถิ่น (พ.ศ. ๒๕๖๑ - ๒๕๖๕) ขององค์กรปกครองส่วนท้องถิ่น และได้ประกาศใช้ไปเมื่อวันที่ ๑๔ มิถุนายน พ.ศ. ๒๕๖๒ รวมทั้งได้ดำเนินการเพิ่มเติมแผนพัฒนาท้องถิ่น (พ.ศ. ๒๕๖๑ - ๒๕๖๕) ฉบับที่ ๑ ฉบับที่ ๒ ฉบับที่ ๓ ฉบับที่ ๔ ฉบับที่ ๕ และฉบับที่ ๖ เพื่อให้เป็นไปตามระเบียบคณะกรรมการติดตามและประเมินผลแผนพัฒนาท้องถิ่นจะต้องดำเนินการติดตามและประเมินผลแผนพัฒนาท้องถิ่นอย่างถูกต้องและมีประสิทธิภาพ ในการติดตามและประเมินผลแผนพัฒนาท้องถิ่นของคณะกรรมการในครั้งนี้มีวัตถุประสงค์ เพื่อปรับปรุงประสิทธิภาพการจัดการและการบริหาร เพื่อการปรับปรุงแผนงาน เพื่อประเมินความเหมาะสมของการเปลี่ยนแปลงที่เกิดขึ้นกับโครงการ เพื่อระบุแนวทางที่จะปรับปรุงมาตรการที่จะนำไปใช้ให้เหมาะสมเพื่อความกระจำของแผนงาน พัฒนาแผนงาน ตอบสนองความต้องการของผู้ให้การสนับสนุนทางการเงิน ทดสอบแนวความคิดริเริ่มในการแก้ไขปัญหาของท้องถิ่น เพื่อตัดสินใจที่จะขยายโครงการหรือยุติโครงการ การติดตามและประเมินผลแผนพัฒนาท้องถิ่นประกอบไปด้วย

๑. การติดตามและประเมินผลแผนพัฒนาท้องถิ่น (พ.ศ. ๒๕๖๑-๒๕๖๕) ปีงบประมาณ พ.ศ. ๒๕๖๕ ตามระเบียบกระทรวงมหาดไทย ว่าด้วยการจัดทำแผนพัฒนาขององค์กรปกครองส่วนท้องถิ่น พ.ศ. ๒๕๔๘ หมวด ๖ ข้อ ๒๙ (๒) ดำเนินการติดตามและประเมินผลแผนพัฒนา (๓) รายงานผลและเสนอความเห็นซึ่งได้จากการติดตามและประเมินผลแผนพัฒนาท้องถิ่นต่อผู้บริหารท้องถิ่น เพื่อให้ผู้บริหารท้องถิ่นเสนอต่อสภาท้องถิ่นและคณะกรรมการพัฒนาท้องถิ่น พร้อมทั้งประกาศผลการติดตามและประเมินผลแผนพัฒนาให้ประชาชนในท้องถิ่นทราบในที่เปิดเผยภายในสิบห้าวันนับแต่วันรายงานผลและเสนอความเห็นดังกล่าว และต้องปิดประกาศไว้เป็นระยะเวลาไม่น้อยกว่าสามสิบวันโดยอย่างน้อยปีละหนึ่งครั้งภายในเดือนธันวาคมของทุกปี ซึ่งแก้ไขเพิ่มเติมโดยระเบียบกระทรวงมหาดไทย ว่าด้วยการจัดทำแผนพัฒนาขององค์กรปกครองส่วนท้องถิ่น (ฉบับที่ ๓) พ.ศ. ๒๕๖๑ ข้อ ๑๒ โดยนำข้อมูลจากระบบสารสนเทศการบริหารจัดการเพื่อการวางแผนและประเมินผลการใช้จ่ายงบประมาณขององค์กรปกครองส่วนท้องถิ่น (E-plan : Electronic Plan) มาเป็นข้อมูลในการติดตามด้วย

๒. ดำเนินการติดตามและประเมินผลแผนพัฒนาท้องถิ่นตามแนวทางการพิจารณาการติดตามและประเมินผลยุทธศาสตร์และโครงการ เพื่อความสอดคล้องแผนพัฒนาท้องถิ่น (พ.ศ.๒๕๖๑-๒๕๖๕) ประจำปีงบประมาณ พ.ศ. ๒๕๖๕ ตามระเบียบกระทรวงมหาดไทย ว่าด้วยการจัดทำแผนพัฒนาขององค์กรปกครองส่วนท้องถิ่น พ.ศ. ๒๕๔๘ และแก้ไขเพิ่มเติมถึง (ฉบับที่ ๓) พ.ศ. ๒๕๖๑ ประกอบกับหนังสือกระทรวงมหาดไทย ด่วนที่สุด ที่ มท ๐๘๑๐.๓/ว ๒๙๓๑ ลงวันที่ ๑๕ พฤษภาคม ๒๕๖๒ เรื่อง ชักซ้อมแนวทางการทบทวนแผนพัฒนาท้องถิ่น (พ.ศ. ๒๕๖๑ - ๒๕๖๕) ขององค์กรปกครองส่วนท้องถิ่น เป็นแบบที่กำหนดให้คณะกรรมการติดตามและประเมินผลแผนพัฒนาท้องถิ่นดำเนินการให้คะแนนตามเกณฑ์ที่กำหนดไว้ ซึ่งเป็นส่วนหนึ่งของการติดตามและประเมินผลแผนพัฒนา โดยดำเนินการให้แล้วเสร็จภายในหกสิบวันนับแต่วันที่ประกาศใช้งบประมาณรายจ่าย

คณะกรรมการหวังเป็นอย่างยิ่งว่ารายงานผลการติดตามและประเมินผลแผนพัฒนาท้องถิ่น (พ.ศ. ๒๕๖๑-๒๕๖๕) ปีงบประมาณ พ.ศ. ๒๕๖๕ ฉบับนี้จะสามารถเป็นประโยชน์อย่างยิ่งในการพัฒนาองค์การบริหารส่วนตำบลด่านช้าง สามารถแก้ไขปัญหาให้กับประชาชนได้มีความเจริญก้าวหน้า มั่งคั่ง ยั่งยืน ประชาชนเกิดความพึงพอใจสูงสุด

โดยคณะกรรมการติดตามและประเมินผล
แผนพัฒนาองค์การบริหารส่วนตำบลด่านช้าง

สารบัญ

เรื่อง	หน้า
คำนำ	
สารบัญ	
ส่วนที่ ๑ บทนำ	๑-๑๒
ส่วนที่ ๒ สภาพทั่วไปและข้อมูลพื้นฐาน	๑๓-๑๗
ส่วนที่ ๓ ยุทธศาสตร์การพัฒนากองครักษ์ปกครองส่วนท้องถิ่น	๑๘-๒๘
ส่วนที่ ๔ สรุปรายงานผลการติดตามและประเมินผลแผนพัฒนา ปีงบประมาณ พ.ศ. ๒๕๖๕	
๔.๑ สรุปการกำกับการจัดทำแผนพัฒนาท้องถิ่น (พ.ศ. ๒๕๖๑ - ๒๕๖๕)	๒๙
๔.๒ สรุปรายงานผลการดำเนินงาน ประจำปีงบประมาณ พ.ศ. ๒๕๖๕	๒๙-๔๗
ส่วนที่ ๕ สรุปผลการติดตามและประเมินผลแผนพัฒนาท้องถิ่นตามแนวทางการพิจารณาการติดตามและประเมินผลยุทธศาสตร์และโครงการ เพื่อความสอดคล้องแผนพัฒนาท้องถิ่น (พ.ศ. ๒๕๖๑ - ๒๕๖๕) ประจำปีงบประมาณ พ.ศ. ๒๕๖๕	๔๘-๕๘
ส่วนที่ ๖ ผลการประเมินความพึงพอใจ ปีงบประมาณ พ.ศ. ๒๕๖๕	๕๙
ส่วนที่ ๗ ข้อเสนอแนะจากคณะกรรมการติดตามและประเมินผลแผนพัฒนา	๖๐

ส่วนที่ ๑

บทนำ

เนื่องด้วยพระราชบัญญัติสภาตำบลและองค์การบริหารส่วนตำบล พ.ศ. ๒๕๓๗ ที่แก้ไขเพิ่มเติมถึง ฉบับที่ ๗ พ.ศ. ๒๕๖๒ และพระราชบัญญัติกำหนดแผนและขั้นตอนการกระจายอำนาจให้แก่องค์กรปกครองส่วนท้องถิ่น พ.ศ. ๒๕๔๒ ได้กำหนดให้องค์กรปกครองส่วนท้องถิ่นมีบทบาทและอำนาจหน้าที่ต่างๆ เพื่อประชาชนทั้งในด้านโครงสร้างพื้นฐาน ด้านงานส่งเสริมคุณภาพชีวิต ด้านการจัดระเบียบชุมชน/สังคม และการรักษาความสงบเรียบร้อย ด้านการวางแผน การส่งเสริมการลงทุนพาณิชยกรรม และการท่องเที่ยว ด้านการบริหารจัดการการอนุรักษ์ทรัพยากรธรรมชาติและสิ่งแวดล้อม ด้านศิลปวัฒนธรรม จารีตประเพณี และภูมิปัญญาท้องถิ่น แม้ว่าองค์กรปกครองส่วนท้องถิ่นจะมีอำนาจหน้าที่ แต่อำนาจหน้าที่ขององค์กรปกครองส่วนท้องถิ่นส่วนใหญ่ยังคงมีทรัพยากรจำกัด ทั้งทรัพยากรบุคคล งบประมาณ และวัสดุอุปกรณ์ เพื่อให้การดำเนินงานขององค์กรเป็นไปอย่างมีประสิทธิภาพ และประสิทธิผลมีความโปร่งใส และเกิดประโยชน์สูงสุดแก่ท้องถิ่นของตน จึงกำหนดให้องค์กรปกครองส่วนท้องถิ่นมีหน้าที่จัดทำแผนพัฒนาท้องถิ่นของตนเอง โดยให้จัดทำตามระเบียบกระทรวงมหาดไทยว่าด้วยการจัดทำแผนพัฒนาขององค์กรปกครองส่วนท้องถิ่น พ.ศ. ๒๕๔๘ และที่แก้ไขเพิ่มเติมถึง (ฉบับที่ ๓) พ.ศ. ๒๕๖๑ ทั้งนี้แผนพัฒนาท้องถิ่นจะต้องสอดคล้องกับแผนพัฒนาจังหวัด ยุทธศาสตร์การพัฒนาขององค์กรปกครองส่วนท้องถิ่นในเขตจังหวัด แผนพัฒนาอำเภอ แผนพัฒนาตำบล แผนพัฒนาหมู่บ้านหรือแผนชุมชน อันมีลักษณะเป็นการกำหนดรายละเอียดแผนงาน จึงต้องมีการกำหนดยุทธศาสตร์การพัฒนาขององค์กรปกครองส่วนท้องถิ่นในเขตจังหวัดขึ้น ตามกระบวนการพิจารณาจากประชาคมท้องถิ่นระดับจังหวัด ร่วมกับคณะกรรมการพัฒนาองค์การบริหารส่วนจังหวัด คณะกรรมการประสานแผนพัฒนาท้องถิ่นระดับจังหวัด ผู้แทนองค์กรปกครองส่วนท้องถิ่นในเขตจังหวัด ร่วมกันจัดทำ ทบทวน หรือเปลี่ยนแปลงยุทธศาสตร์การพัฒนาขององค์กรปกครองส่วนท้องถิ่นในเขตจังหวัด เพื่อให้การจัดทำแผนพัฒนาขององค์กรปกครองส่วนท้องถิ่นเกิดประสิทธิภาพ ประสิทธิผล โดยนำยุทธศาสตร์การพัฒนาขององค์กรปกครองส่วนท้องถิ่นในเขตจังหวัดไปใช้เป็นแนวทางในการจัดทำแผนพัฒนาท้องถิ่นของตนเองได้ต่อไป และเพื่อให้สามารถบูรณาการกับแผนพัฒนาจังหวัด แผนปฏิบัติการประจำปีของจังหวัดและตอบสนองความต้องการของประชาชนอันจะนำไปสู่การจัดทำงบประมาณ ที่มีประสิทธิภาพในท้องถิ่นได้อย่างแท้จริง เป็นเครื่องมือในการพัฒนาท้องถิ่นให้เข้มแข็ง เกิดประโยชน์สูงสุดต่อประชาชนในท้องถิ่น

ดังนั้น องค์กรปกครองส่วนท้องถิ่น จึงต้องกำหนดยุทธศาสตร์การพัฒนาขององค์กรปกครองส่วนท้องถิ่นให้สอดคล้องยุทธศาสตร์การพัฒนาขององค์กรปกครองส่วนท้องถิ่นในเขตจังหวัด เพื่อนำไปสู่การบูรณาการร่วมกัน ให้เกิดความสอดคล้องกับแผนพัฒนาจังหวัด สามารถเชื่อมโยงไปสู่แผนพัฒนากลุ่มจังหวัด แผนพัฒนาภาค แผนพัฒนาเศรษฐกิจและสังคมแห่งชาติ ฉบับที่ ๑๒ แผนยุทธศาสตร์ชาติ ๒๐ ปี Thailand ๔.๐ และในการจัดทำแผนพัฒนาท้องถิ่น จึงจำเป็นต้องมีการกำหนดแผนพัฒนาที่สามารถตอบสนองต่อการทำงานเพื่อพัฒนาท้องถิ่นและสามารถบ่งชี้ความสำเร็จของแผนได้ด้วยเหตุผลที่มีการวางแผนมีความสำคัญ ๕ ประการคือ

- ๑) เป็นการลดความไม่แน่นอนและปัญหาความยุ่งยากซับซ้อนที่จะเกิดขึ้นในอนาคต
- ๒) ทำให้เกิดการยอมรับแนวความคิดใหม่ๆ เข้ามาในองค์กร
- ๓) ทำให้การดำเนินการขององค์กรบรรลุเป้าหมายที่ปรารถนา
- ๔) เป็นการลดความสูญเสียเปล่าของหน่วยงานที่ซ้ำซ้อน และ
- ๕) ทำให้เกิดความแจ่มชัดในการดำเนินงาน

ดังนั้น การวางแผนคือความพยายามที่เป็นระบบ (System attempt) เพื่อตัดสินใจเลือกแนวทางปฏิบัติที่ดีที่สุดสำหรับอนาคต เพื่อให้องค์การบรรลุผลที่ปรารถนาจากที่กล่าวมาข้างต้น แม้ว่าองค์กรปกครองส่วนท้องถิ่นจะมีแผนพัฒนาท้องถิ่นที่ดีเท่าไรก็ตาม แต่หากไม่สามารถบังคับถึงผลการดำเนินงานที่เกิดขึ้นได้ก็ไม่สามารถที่จะบ่งบอกความสำเร็จของแผนพัฒนาท้องถิ่นได้ เพราะฉะนั้นจึงต้องมีการติดตามและประเมินผลแผนพัฒนาท้องถิ่น อันเป็นเครื่องมือที่สำคัญประการหนึ่งที่จะให้องค์กรปกครองส่วนท้องถิ่นสามารถดำเนินงานได้ตามเป้าหมายที่วางไว้ ซึ่งองค์การบริหารส่วนตำบลท่านช้างได้ดำเนินการทบทวนแผนพัฒนาท้องถิ่น (พ.ศ. ๒๕๖๑ – ๒๕๖๕) ตามระเบียบกระทรวงมหาดไทย ว่าด้วยการจัดทำแผนพัฒนาขององค์กรปกครองส่วนท้องถิ่น พ.ศ. ๒๕๔๘ และที่แก้ไขเพิ่มเติมถึง (ฉบับที่ ๓) พ.ศ. ๒๕๖๑ และหนังสือกระทรวงมหาดไทย ด่วนที่สุด ที่ มท ๐๘๑๐.๓/ว ๒๙๓๑ ลงวันที่ ๑๕ พฤษภาคม ๒๕๖๒ เรื่อง ชักซ้อมแนวทางการทบทวนแผนพัฒนาท้องถิ่น (พ.ศ. ๒๕๖๑ – ๒๕๖๕) ขององค์กรปกครองส่วนท้องถิ่น และได้ประกาศใช้ไปเมื่อวันที่ ๑๔ มิถุนายน พ.ศ. ๒๕๖๒ รวมทั้งได้เพิ่มเติมแผนพัฒนาท้องถิ่น (พ.ศ. ๒๕๖๑ – ๒๕๖๕) ฉบับที่ ๑ ฉบับที่ ๒ ฉบับที่ ๓ ฉบับที่ ๔ ฉบับที่ ๕ และฉบับที่ ๖ เพื่อให้เป็นไปตามระเบียบฯ คณะกรรมการติดตามและประเมินผลแผนพัฒนาท้องถิ่นจะต้องดำเนินการติดตามและประเมินผลแผนพัฒนาท้องถิ่นอย่างถูกต้องและมีประสิทธิภาพ ประกอบไปด้วย

๑. การติดตามและประเมินผลแผนพัฒนาท้องถิ่น (พ.ศ. ๒๕๖๑-๒๕๖๕) ปีงบประมาณ พ.ศ. ๒๕๖๕

ตามระเบียบกระทรวงมหาดไทย ว่าด้วยการจัดทำแผนพัฒนาขององค์กรปกครองส่วนท้องถิ่น พ.ศ. ๒๕๔๘ หมวด ๖ ข้อ ๒๙ (๒) ดำเนินการติดตามและประเมินผลแผนพัฒนา (๓) รายงานผลและเสนอความเห็นซึ่งได้จากการติดตามและประเมินผลแผนพัฒนาท้องถิ่นต่อผู้บริหารท้องถิ่น เพื่อให้ผู้บริหารท้องถิ่นเสนอต่อสภาท้องถิ่น และคณะกรรมการพัฒนาท้องถิ่น พร้อมทั้งประกาศผลการติดตามและประเมินผลแผนพัฒนาให้ประชาชนในท้องถิ่นทราบในที่เปิดเผยภายในสิบห้าวันนับแต่วันรายงานผลและเสนอความเห็นดังกล่าว และต้องปิดประกาศไว้เป็นระยะเวลาไม่น้อยกว่าสามสิบวันโดยอย่างน้อยปีละหนึ่งครั้งภายในเดือนธันวาคมของทุกปี ซึ่งแก้ไขเพิ่มเติมโดยระเบียบกระทรวงมหาดไทย ว่าด้วยการจัดทำแผนพัฒนาขององค์กรปกครองส่วนท้องถิ่น (ฉบับที่ ๓) พ.ศ. ๒๕๖๑ ข้อ ๑๒ โดยนำข้อมูลจากระบบสารสนเทศการบริหารจัดการเพื่อการวางแผนและประเมินผลการใช้จ่ายงบประมาณขององค์กรปกครองส่วนท้องถิ่น (E-plan : Electronic Plan) มาเป็นข้อมูลในการติดตามด้วย

๒. ดำเนินการติดตามและประเมินผลแผนพัฒนาท้องถิ่นตามแนวทางการพิจารณาการติดตามและประเมินผลยุทธศาสตร์และโครงการ เพื่อความสอดคล้องแผนพัฒนาท้องถิ่น (พ.ศ.๒๕๖๑-๒๕๖๕) ประจำปีงบประมาณ พ.ศ. ๒๕๖๕ ตามระเบียบกระทรวงมหาดไทย ว่าด้วยการจัดทำแผนพัฒนาขององค์กรปกครองส่วนท้องถิ่น พ.ศ. ๒๕๔๘ และแก้ไขเพิ่มเติมถึง (ฉบับที่ ๓) พ.ศ. ๒๕๖๑ ประกอบกับหนังสือกระทรวงมหาดไทย ด่วนที่สุด ที่ มท ๐๘๑๐.๓/ว ๒๙๓๑ ลงวันที่ ๑๕ พฤษภาคม ๒๕๖๒ เรื่อง ชักซ้อมแนวทางการทบทวนแผนพัฒนาท้องถิ่น (พ.ศ. ๒๕๖๑ – ๒๕๖๕) ขององค์กรปกครองส่วนท้องถิ่น เป็นแบบที่กำหนดให้คณะกรรมการติดตามและประเมินผลแผนพัฒนาท้องถิ่นดำเนินการให้คะแนนตามเกณฑ์ที่กำหนดไว้ ซึ่งเป็นส่วนหนึ่งของการติดตามและประเมินผลแผนพัฒนาโดยดำเนินการให้แล้วเสร็จภายในหกสิบวันนับแต่วันที่ประกาศใช้งบประมาณรายจ่าย

๑. ความหมายของการติดตามและประเมินผลแผนพัฒนา

“ระบบติดตาม” เป็นเครื่องมือสำคัญที่ช่วยในการปรับปรุงประสิทธิภาพในการดำเนินงาน รวมถึง “ระบบประเมินผล” ที่คอยเป็นตัวบ่งชี้ว่า ผลจากการดำเนินงานเป็นไปตามหรือบรรลุตามเป้าหมายหรือไม่อย่างไร เพื่อนำข้อมูลดังกล่าวมาใช้ในการปรับปรุง แก้ไข ขยายขอบเขต หรือแม้แต่ยุติการดำเนินงาน

การติดตามและการประเมินผลถือได้ว่าเป็นเครื่องมือที่จำเป็นในการปรับปรุงประสิทธิภาพของโครงการที่ดำเนินการอยู่โดยที่ “การติดตาม” (monitoring) หมายถึง กิจกรรมภายในโครงการซึ่งถูกออกแบบมา เพื่อให้ข้อมูลป้อนกลับ (feedback) เกี่ยวกับการดำเนินงานโครงการ ปัญหาที่กำลังเผชิญอยู่และประสิทธิภาพของวิธีการดำเนินงาน หากไม่มีระบบติดตามของโครงการแล้วย่อมส่งผลให้เกิดความล่าช้าในการดำเนินงานให้ลุ่ล่ง ค่าใช้จ่ายโครงการสูงเกินกว่าที่กำหนดไว้ กลุ่มเป้าหมายหลักของโครงการไม่ได้รับประโยชน์หรือได้รับน้อยกว่าที่ควรจะเป็น เกิดปัญหาในการควบคุมคุณภาพของงานเสียเวลาในการตรวจสอบความขัดแย้งในการปฏิบัติงานภายในหน่วยงานหรือระหว่างหน่วยงานกับกลุ่มเป้าหมายที่ได้รับประโยชน์จากโครงการในทางตรงกันข้าม หากโครงการมีระบบติดตามที่ดีแล้วจะก่อให้เกิดประสิทธิภาพในการใช้ต้นทุน (cost-effective) ดำเนินงานด้านต่างๆ เป็นการให้ข้อมูลป้อนกลับเกี่ยวกับการบรรลุเป้าหมายของโครงการต่างๆ การระบุปัญหาที่เกิดขึ้นในโครงการและการเสนอทางแก้ปัญหา การติดตามดูความสามารถในการเข้าถึงโครงการของกลุ่มเป้าหมาย การติดตามดูประสิทธิภาพในการดำเนินงานของส่วนต่างๆ ในโครงการ และการเสนอวิธีการปรับปรุงการดำเนินงานโดยส่วนใหญ่แล้วผู้บริหารโครงการมักจะให้ความสำคัญกับการวางระบบติดตามโครงการ เนื่องจากว่าเป็นสิ่งที่ต้องใช้เทคนิคเชิงวิชาการค่อนข้างสูง จึงปล่อยให้เป็นที่ของหน่วยงานระดับสูงกว่าเป็นผู้ดำเนินการ นอกจากนี้ยังเสียค่าใช้จ่ายสูงและก่อให้เกิดความยุ่งยากซับซ้อนในทางปฏิบัติ อย่างไรก็ตามในความเป็นจริงแล้วขึ้นอยู่กับความจำเป็นและทรัพยากรที่มีอยู่ในแต่ละโครงการ เพราะฉะนั้นจะเห็นได้ว่าการวางระบบติดตามไม่จำเป็นที่จะต้องแบกรับภาระต้นทุนที่สูงหรือมีความซับซ้อนแต่อย่างใด บางโครงการมีระบบติดตามที่อาศัยพนักงานชั่วคราว (part-time) เพียงคนเดียว โดยมีหน้าที่จัดทำรายงานการติดตามประจำไตรมาสหรือในบางโครงการอาศัยพนักงานเต็มเวลา (full-time) เพียงจำนวนหนึ่งที่มีความเชี่ยวชาญในการทำการศึกษาดูการติดตามเพื่อจะเลือกใช้วิธีติดตามที่ก่อให้เกิดประสิทธิภาพในการใช้ต้นทุนสูงสุดในส่วนของ “การประเมินผล” นั้น เป็นสิ่งหนึ่งที่สำคัญสำหรับการดำเนินการเช่นเดียวกับการติดตาม เพราะผลที่ได้จากการประเมินจะใช้ในการปรับปรุง แก้ไข การขยายขอบเขต หรือการยุติการดำเนินการซึ่งขึ้นอยู่กับวัตถุประสงค์ของการประเมิน การประเมินผลแผนงานจึงเป็นสิ่งที่ต้องบ่งชี้ว่าแผนงานที่กำหนดไว้ได้มีการปฏิบัติหรือไม่ อย่างไร อันเป็นตัวชี้วัดว่าแผนหรือโครงการที่ได้ดำเนินการไปแล้วนั้นให้ผลเป็นอย่างไร นำไปสู่ความสำเร็จตามแผนงานที่กำหนดไว้หรือไม่ อีกทั้งการติดตามและประเมินผลยังเป็นการตรวจสอบดูว่ามีความสอดคล้องกับการใช้ทรัพยากร (งบประมาณ) เพียงใด ซึ่งผลที่ได้จากการติดตามและประเมินผลถือเป็นข้อมูลย้อนกลับ (feedback) ที่สามารถนำไปใช้ในการปรับปรุงและการตัดสินใจต่อไป นอกจากนี้การประเมินผลยังถือเป็นกระบวนการตัดสินใจคุณค่าและการตัดสินใจอย่างมีหลักเกณฑ์โดยใช้ข้อมูลที่เก็บรวบรวม

ดังนั้น การติดตามและประเมินผลจึงเป็นกลไกในการตรวจสอบการทำงานขององค์กรปกครองส่วนท้องถิ่น เพื่อให้เกิดความโปร่งใสเป็นเข็มทิศที่จะชี้ได้ว่าการพัฒนาท้องถิ่นจะไปในทิศทางใดจะดำเนินการต่อหรือยุติโครงการต่าง ๆ เป็นกลไกของการขับเคลื่อนเสริมสร้างระบอบประชาธิปไตยในท้องถิ่น เพราะว่าการดำเนินการใดๆ ของหน่วยงานหรือองค์กรปกครองส่วนท้องถิ่นเมื่อมีการประเมินผลในสิ่งที่วางแผนไว้แล้วและที่ได้จัดทำเป็นงบประมาณรายจ่ายได้รับการตรวจ ติดตามโดยคณะกรรมการที่ถูกจัดตั้งขึ้นก็ตามหรือจากการติดตามการประเมินผลโดยหน่วยงานภาครัฐ ภาคเอกชน ภาคประชาสังคม สมาชิกสภาท้องถิ่น ประชาชนในท้องถิ่นล้วนเป็นกระบวนการมีส่วนร่วมเพื่อให้เกิดความโปร่งใส เป็นกระบวนการที่บอกถึงการบรรลุเป้าหมายขององค์กรปกครองส่วนท้องถิ่น ซึ่งอาจจะเป็นผลผลิต การบริการหรือความพึงพอใจซึ่งเกิดจากกระบวนการวางแผน

การวางแผนพัฒนาท้องถิ่น เป็นการประเมินประสิทธิภาพประสิทธิผลของการดำเนินโครงการ กิจกรรม ซึ่งเป็นการประเมินทั้งแผนงาน นโยบายขององค์กรและประเมินผลการปฏิบัติงานของบุคคลในองค์กรว่าแผนยุทธศาสตร์และแนวทางที่ถูกกำหนดไว้ในรูปแบบของแผนนั้นดำเนินการบรรลุวัตถุประสงค์จริงหรือไม่ สนองต่อความต้องการของประชาชนหรือผู้ที่มีส่วนได้เสียทุกฝ่ายหรือไม่ การติดตามและประเมินผลนี้ไม่ใช้การตรวจสอบเพื่อการจับผิด แต่เป็นเครื่องมือทดสอบผลการทำงานเพื่อให้ทราบว่ามีผลที่เกิดขึ้นถูกต้องและเข้าไ้ตาม

วัตถุประสงค์อย่างน้อยเพียงไร เป็นการติดตามและประเมินผลยุทธศาสตร์การพัฒนา แผนพัฒนาท้องถิ่น ว่าเป็นไปตามความต้องการของประชาชนในท้องถิ่นหรือไม่ นโยบายสาธารณะที่กำหนดไว้ในรูปของการวางแผนแบบมีส่วนร่วมของประชาชนหรือการประชาคมท้องถิ่นได้ดำเนินการตามเป้าหมายที่กำหนดไว้หรือไม่ ระยะเวลาในการดำเนินการสอดคล้องกับงบประมาณและสภาพพื้นที่ของท้องถิ่นหรือไม่ การติดตามและประเมินผลเป็นการวัดระดับความสำเร็จหรือล้มเหลวของยุทธศาสตร์การพัฒนา แผนพัฒนาท้องถิ่น ซึ่งครอบคลุมถึงสิ่งแวดล้อมของนโยบาย (environments or contexts) การประเมินปัจจัยนำเข้าหรือทรัพยากรที่ใช้โครงการ (input) การติดตามและประเมินผลกระบวนการนำนโยบายไปปฏิบัติ (implementation process) การประเมินผลนโยบาย (policy outputs) การประเมินผลลัพธ์นโยบาย (policy outcomes) และการประเมินผลกระทบนโยบาย (policy impacts) สิ่งที่จะได้รับหรือสนองตอบกลับ จากการติดตามและประเมินผลก็จะช่วยทำให้ผู้บริหารท้องถิ่นนำไปเป็นเครื่องมือในการปรับปรุงนโยบาย ยุทธศาสตร์การพัฒนา แผนพัฒนาท้องถิ่น และการเปลี่ยนแปลงของพื้นที่และนโยบายของรัฐบาลหรืออาจใช้เป็นเครื่องมือในการเลือกที่จะกระทำหรือไม่กระทำหรือยกเลิกโครงการในกรณีที่ไม่เกิดความคุ้มค่า ต่อประชาชนหรือประชาชนไม่พึงพอใจ ซึ่งการติดตามและประเมินผลนี้มีทั้งในรูปของคณะกรรมการติดตามและประเมินผลแผน สมาชิกสภาท้องถิ่น ประชาชนในพื้นที่องค์กรภาคประชาสังคมหรือองค์กรทางสังคม องค์กรเอกชน หน่วยงานราชการที่มีหน้าที่กำกับดูแลหน่วยงานราชการอื่นๆ และที่สำคัญที่สุดคือผู้รับผิดชอบโครงการโดยตรง

ความสำคัญของการติดตามและประเมินผลแผนเป็นเครื่องมือสำคัญในการทดสอบการดำเนินงานตามภารกิจขององค์กรปกครองส่วนท้องถิ่นว่าดำเนินการได้ตามเป้าหมายที่กำหนดไว้หรือไม่ ทำให้ทราบและกำหนดทิศทางการพัฒนาได้อย่างเป็นรูปธรรม และเกิดความชัดเจนที่ทำให้ทราบถึงจุดแข็ง (strengths) จุดอ่อน (weaknesses) โอกาส (opportunities) ปัญหาหรืออุปสรรค (threats) ของแผนพัฒนา โครงการ กิจกรรมต่างๆ ซึ่งอาจเกิดจากองค์กร บุคลากร สภาพพื้นที่และผู้มีส่วนเกี่ยวข้องเพื่อนำไปสู่การปรับปรุงแผนงานให้เกิดความสอดคล้องกับสภาพแวดล้อมในสังคมภายใต้ความต้องการและความพึงพอใจของประชาชนและนำไปสู่การวางแผนการพัฒนาในปีต่อไป เพื่อให้เกิดผลสัมฤทธิ์เชิงคุณค่าในกิจการสาธารณะมากที่สุดและเมื่อพบจุดแข็ง ก็ต้องเร่งรีบดำเนินการและจะต้องมีความสุขรอบคอบในการดำเนินการ ขยายโครงการ งานต่างๆ ที่เป็นจุดแข็งและพึงรอโอกาสในการเสริมสร้างให้เกิดจุดแข็งนี้ และเมื่อพบจุดแข็ง ก็ต้องเร่งรีบดำเนินการและจะต้องตั้งรับให้มั่นรอโอกาสที่จะดำเนินการและตั้งมั่นอย่างสุขุมรอบคอบพยายามลดถอยสิ่งที่เป็นปัญหาและอุปสรรคลงไป เมื่อพบจุดอ่อนต้องหยุดและลดถอยปัญหาลงให้ได้ ดำเนินการปรับปรุงให้ดีขึ้น ตั้งรับให้มั่นเพื่อรอโอกาสและสุดท้ายเมื่อมีโอกาสก็ต้องใช้พันธมิตรให้เกิดประโยชน์เพื่อดำเนินการขยายแผนงาน โครงการ งานต่างๆ พร้อมการปรับปรุงและเร่งรีบดำเนินการสิ่งเหล่านี้จะถูกค้นพบเพื่อให้เกิดการพัฒนาท้องถิ่น โดยการติดตามและประเมินผลซึ่งส่งผลให้เกิดกระบวนการพัฒนาท้องถิ่นอย่างเข้มแข็งและมีความยั่งยืน เป็นไปตามเป้าประสงค์ที่ตั้งไว้ได้อย่างดียิ่ง

๓. วัตถุประสงค์ของการติดตามและประเมินผลแผนพัฒนา

- ๑) เพื่อปรับปรุงประสิทธิภาพการจัดการและการบริหาร
- ๒) เพื่อการปรับปรุงแผนงาน
- ๓) เพื่อประเมินความเหมาะสมของการเปลี่ยนแปลงที่เกิดขึ้นกับโครงการ
- ๔) เพื่อระบุแนวทางที่จะปรับปรุงมาตรการที่จะนำไปใช้ให้เหมาะสม
- ๕) เพื่อความกระจ่างชัดของแผนงาน
- ๖) เพื่อการพัฒนาแผนงาน

- ๓) เพื่อตอบสนองความต้องการของผู้ให้การสนับสนุนทางการเงิน
- ๔) เพื่อทดสอบแนวความคิดริเริ่มในการแก้ไขปัญหาของท้องถิ่น
- ๕) เพื่อการตัดสินใจที่จะขยายโครงการหรือยุติโครงการ

๔. ขั้นตอนการติดตามและประเมินผลแผนพัฒนา

ขั้นตอนที่ ๑

แต่งตั้งคณะกรรมการติดตามและประเมินผลแผนพัฒนาท้องถิ่น ตามระเบียบกระทรวงมหาดไทย ว่าด้วยการจัดทำแผนพัฒนาขององค์กรปกครองส่วนท้องถิ่น พ.ศ. ๒๕๔๘ ข้อ ๒๘ ดังนี้

ให้ผู้บริหารท้องถิ่นแต่งตั้งคณะกรรมการติดตามและประเมินผลแผนพัฒนาท้องถิ่น ประกอบด้วย

- ๑) สมาชิกสภาท้องถิ่นที่สภาท้องถิ่นคัดเลือกจำนวนสามคน
- ๒) ผู้แทนประชาคมท้องถิ่นที่ประชาคมท้องถิ่นคัดเลือกจำนวนสองคน
- ๓) ผู้แทนหน่วยงานที่เกี่ยวข้องที่ผู้บริหารท้องถิ่นคัดเลือกจำนวนสองคน
- ๔) หัวหน้าส่วนการบริหารที่คัดเลือกกันเองจำนวนสองคน
- ๕) ผู้ทรงคุณวุฒิที่ผู้บริหารท้องถิ่นคัดเลือกจำนวนสองคน

โดยให้คณะกรรมการเลือกกรรมการหนึ่งคนทำหน้าที่ประธานคณะกรรมการและกรรมการอีก หนึ่งคนทำหน้าที่เลขานุการของคณะกรรมการ

ให้กรรมการตาม (๑) (๒) (๓) (๔) และ (๕) แห่งระเบียบกระทรวงมหาดไทย ว่าด้วยการจัดทำ แผนพัฒนาขององค์กรปกครองส่วนท้องถิ่น พ.ศ. ๒๕๔๘ หมวด ๖ ข้อ ๒๘ มีวาระอยู่ในตำแหน่งคราวละสี่ปี และอาจได้รับการคัดเลือกอีกได้ (แก้ไขเพิ่มเติมโดยระเบียบกระทรวงมหาดไทย ว่าด้วยการจัดทำแผนพัฒนาของ องค์กรปกครองส่วนท้องถิ่น (ฉบับที่ ๓) พ.ศ. ๒๕๖๑ ข้อ ๑๑ วรรค ๒ ทั้งนี้ องค์การบริหารส่วนตำบลด่าน ช้าง ได้แต่งตั้งคณะกรรมการติดตามและประเมินผลแผนพัฒนาองค์การบริหารส่วนตำบลด่านช้าง ตามระเบียบ ดังกล่าวเป็นที่เรียบร้อยแล้ว ตามคำสั่งที่ ๓๖๘/๒๕๖๒ ลงวันที่ ๒๐ พฤศจิกายน พ.ศ. ๒๕๖๔ มีผลนับตั้งแต่วันที่ ๒๐ พฤศจิกายน พ.ศ. ๒๕๖๔ เป็นต้นไป

ขั้นตอนที่ ๒

คณะกรรมการติดตามและประเมินผลแผนพัฒนาท้องถิ่น กำหนดแนวทาง วิธีการในการติดตาม และประเมินผลแผนพัฒนา ตามระเบียบกระทรวงมหาดไทย ว่าด้วยการจัดทำแผนพัฒนาขององค์กรปกครองส่วน ท้องถิ่น พ.ศ. ๒๕๔๘ ข้อ ๒๙ (๑)

ขั้นตอนที่ ๓

คณะกรรมการติดตามและประเมินผลแผนพัฒนาท้องถิ่น ดำเนินการติดตามและประเมินผล แผนพัฒนาท้องถิ่น ตามระเบียบกระทรวงมหาดไทย ว่าด้วยการจัดทำแผนพัฒนาขององค์กรปกครองส่วนท้องถิ่น พ.ศ. ๒๕๔๘ ข้อ ๒๙ (๒)

ขั้นตอนที่ ๔

คณะกรรมการติดตามและประเมินผลแผนพัฒนาท้องถิ่น รายงานผลและเสนอความเห็นซึ่งได้ จากการติดตามและประเมินผลแผนพัฒนาท้องถิ่นต่อผู้บริหารท้องถิ่น เพื่อให้ผู้บริหารท้องถิ่นเสนอต่อสภาท้องถิ่น และคณะกรรมการพัฒนาท้องถิ่น พร้อมทั้งประกาศผลการติดตามและประเมินผลแผนพัฒนาให้ประชาชนใน ท้องถิ่นทราบในที่เปิดเผยภายในสิบห้าวันนับแต่วันรายงานผลและเสนอความเห็นดังกล่าว และต้องปิดประกาศไว้ เป็นระยะเวลาไม่น้อยกว่าสามสิบวันโดยอย่างน้อยปีละหนึ่งครั้งภายในเดือนธันวาคมของทุกปี

ตามระเบียบกระทรวงมหาดไทย ว่าด้วยการจัดทำแผนพัฒนาขององค์กรปกครองส่วนท้องถิ่น พ.ศ. ๒๕๔๘ ข้อ ๒๙ (๓) ที่แก้ไขเพิ่มเติมโดยระเบียบกระทรวงมหาดไทย ว่าด้วยการจัดทำแผนพัฒนาขององค์กรปกครองส่วนท้องถิ่น (ฉบับที่ ๓) พ.ศ. ๒๕๖๑ ข้อ ๑๒

ขั้นตอนที่ ๕

ผู้บริหารท้องถิ่นเสนอผลการติดตามและประเมินผลต่อสภาท้องถิ่น และคณะกรรมการพัฒนาท้องถิ่น พร้อมกันประกาศผลการติดตามและประเมินผลแผนพัฒนาให้ประชาชนในท้องถิ่นทราบในที่เปิดเผยภายในสิบห้าวันนับแต่วันที่ผู้บริหารท้องถิ่นเสนอผลการติดตามและประเมินผลดังกล่าวและต้องปิดประกาศโดยเปิดเผยไม่น้อยกว่าสามสิบวัน โดยอย่างน้อยปีละครั้งภายในเดือนธันวาคมของทุกปี ตามระเบียบกระทรวงมหาดไทย ว่าด้วยการจัดทำแผนพัฒนาขององค์กรปกครองส่วนท้องถิ่น พ.ศ. ๒๕๔๘ ข้อ ๓๐ (๕) ที่แก้ไขเพิ่มเติมโดยระเบียบกระทรวงมหาดไทย ว่าด้วยการจัดทำแผนพัฒนาขององค์กรปกครองส่วนท้องถิ่น (ฉบับที่ ๓) พ.ศ. ๒๕๖๑ ข้อ ๑๓

ผังขั้นตอนการดำเนินการติดตามและประเมินผลแผนพัฒนา

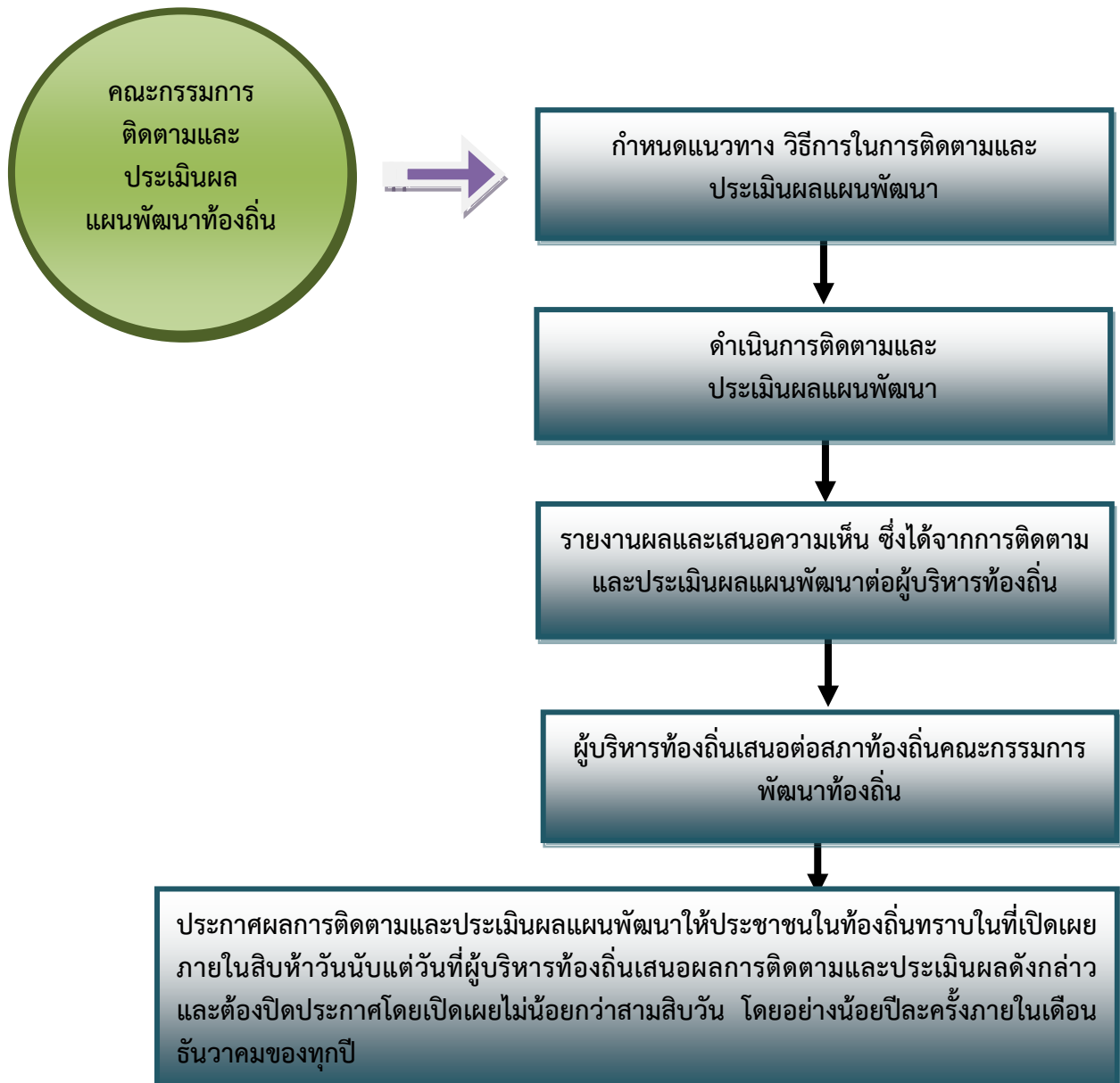

๕. กรอบและแนวทางในการติดตามและประเมินผลแผนพัฒนา

คณะกรรมการติดตามและประเมินผลแผนพัฒนา ได้กำหนดกรอบและแนวทางในการติดตามและประเมินผลแผนพัฒนาขององค์การบริหารส่วนตำบลด้านข้าง ตามระเบียบกระทรวงมหาดไทย ว่าด้วยการจัดทำแผนพัฒนาขององค์กรปกครองส่วนท้องถิ่น พ.ศ. ๒๕๔๘ และที่แก้ไขเพิ่มเติมถึง (ฉบับที่ ๓) พ.ศ. ๒๕๖๑ และหนังสือกระทรวงมหาดไทย ด่วนที่สุด ที่ มท ๐๘๑๐.๓/ว ๖๐๘๖ ลงวันที่ ๑๙ สิงหาคม ๒๕๖๕ เรื่อง ชักซ้อมแนวทางปฏิบัติการใช้แผนพัฒนาท้องถิ่นขององค์กรปกครองส่วนท้องถิ่น เพื่อจัดทำบริการสาธารณะหรือกิจกรรมสาธารณะดังนี้

๕.๑ กรอบเวลา (time & timeframe) ความสอดคล้อง (relevance) ความพอเพียง (adequacy) ความก้าวหน้า (progress) ประสิทธิภาพ (efficiency) ประสิทธิผล (effectiveness) ผลลัพธ์และผลผลิต (outcome and output) การประเมินผลกระหนาบการประเมินผลกระบวนการ (process evaluation) มีรายละเอียดดังนี้

(๑) กรอบเวลา (time & timeframe)

การดำเนินโครงการเป็นไปตามห้วงเวลาที่กำหนดเอาไว้ในแผนการดำเนินงานหรือไม่ และเป็นห้วงเวลาที่ดำเนินการเหมาะสมต่อถูกต้องหรือไม่ มีความล่าช้าเกิดขึ้นหรือไม่

(๒) ความสอดคล้อง (relevance)

มีความสอดคล้องกับแผนพัฒนาเศรษฐกิจและสังคมแห่งชาติ แผนการบริหารราชการแผ่นดิน ยุทธศาสตร์ประเทศ ค่านิยมหลักของคนไทย นโยบายของรัฐบาล ยุทธศาสตร์และนโยบายของคณะรักษาความสงบแห่งชาติ (คสช.) ยุทธศาสตร์การพัฒนากลุ่มจังหวัด ยุทธศาสตร์การพัฒนาจังหวัด ยุทธศาสตร์การพัฒนารองการปกครองส่วนท้องถิ่นในเขตจังหวัด แผนพัฒนาอำเภอ แผนพัฒนาตำบล แผนชุมชน วิสัยทัศน์ พันธกิจ จุดมุ่งหมายเพื่อการพัฒนา แนวทางการการพัฒนา นโยบายผู้บริหาร รวมทั้งปัญหา ความต้องการของประชาคมและชุมชน

(๓) ความพอเพียง (adequacy)

การบรรจุโครงการในแผนพัฒนาเป็นโครงการที่มีความจำเป็นต่อประชาชนในชุมชน สามารถแก้ไขปัญหาที่เกิดขึ้นได้ในชุมชน และสามารถดำเนินการได้ตามอำนาจหน้าที่ของท้องถิ่น โดยคำนึงถึงงบประมาณของท้องถิ่น

(๔) ความก้าวหน้า (Progress)

พิจารณาถึงความก้าวหน้าในอนาคตของท้องถิ่น โดยพิจารณา

๑) ด้านโครงสร้างพื้นฐาน

มีโครงสร้างพื้นฐานที่ดี มีถนนในการสัญจรไปมาได้สะดวก ปลอดภัย ประชาชนมีน้ำใช้ในการอุปโภค-บริโภคทุกครัวเรือน ประชาชนมีไฟฟ้าใช้ครบทุกครัวเรือน และมีไฟฟ้าสาธารณะครบทุกจุด มีแหล่งน้ำในการเกษตรพอเพียง

๒) ด้านงานส่งเสริมคุณภาพชีวิต

เด็กได้รับการศึกษาบนพื้นฐานทุกคน ผู้สูงอายุ ผู้พิการ ผู้ป่วยเอดส์ ผู้ด้อยโอกาสได้รับการดูแลอย่างทั่วถึงกลุ่มอาชีพมีความแข็งแรง โรครัดติดต่อ โรคระบาด โรคอุบัติใหม่ลดลง สภาพความเป็นอยู่ดีขึ้น มีที่อยู่อาศัยที่มีสภาพมั่นคงแข็งแรง ประชาชนมีสุขภาพร่างกายแข็งแรง

๓) ด้านการจัดระเบียบชุมชนและการรักษาความสงบเรียบร้อย

ประชาชนได้รับความปลอดภัยในชีวิตและทรัพย์สิน ชุมชนปลอดภัยปลอดการพนัน อบายมุข การทะเลาะวิวาท

๔) ด้านเศรษฐกิจ พาณิชยกรรมและการท่องเที่ยว

มีการขยายตัวทางเศรษฐกิจ การพาณิชยกรรมเพิ่มมากขึ้น มีการท่องเที่ยวในท้องถิ่นเพิ่มมากขึ้น ประชาชนมีรายได้เพิ่มขึ้นและเพียงพอในการดำรงชีวิต

๕) ด้านทรัพยากรธรรมชาติและสิ่งแวดล้อม

ทรัพยากรธรรมชาติไม่ถูกทำลาย สภาพแวดล้อมในชุมชนดีขึ้น ปราศจากมลภาวะที่เป็นพิษ ชยะในชุมชนลดลงและถูกกำจัดอย่างเหมาะสม ปริมาณน้ำเสียลดลง การระบายน้ำดีขึ้น

๖) ด้านศิลปะ วัฒนธรรม จารีตประเพณีและภูมิปัญญาท้องถิ่น

ศิลปะ วัฒนธรรม จารีตประเพณีและภูมิปัญญาท้องถิ่นท้องถิ่นยังคงอยู่และได้รับการส่งเสริมอนุรักษ์สืบทอดต่อไป ประชาชน เด็กและเยาวชนในท้องถิ่นมีจิตสำนึก เกิดความตระหนัก และเข้ามามีส่วนร่วมในการอนุรักษ์ ฟื้นฟู และสืบสานภูมิปัญญาและคุณค่าความหลากหลายทางวัฒนธรรม ทั้งที่เป็นชีวิต ค่านิยมที่ดีงาม และความเป็นไทย รวมทั้งได้เรียนรู้ความสำคัญ รู้จักวิถีชีวิต รู้ถึงคุณค่าของประวัติศาสตร์ในท้องถิ่น ความเป็นมาและวัฒนธรรมประเพณีของท้องถิ่น อันจะสร้างความภูมิใจและจิตสำนึกในการรักษาวัฒนธรรมประเพณีของท้องถิ่นสืบไป

(๕) ประสิทธิภาพ (efficiency)

ติดตามและประเมินโครงการที่ดำเนินการว่าสามารถดำเนินการได้บรรลุวัตถุประสงค์หรือไม่ มีผลกระทบเกิดขึ้นหรือไม่ ผู้เข้าร่วมโครงการมีความพึงพอใจหรือไม่ การดำเนินโครงการสามารถแก้ไขปัญหาของชุมชนได้หรือไม่ งบประมาณถูกใช้ไปอย่างประหยัดและคุ้มค่า ทรัพย์สินของ เช่น วัสดุ อุปกรณ์ ครุภัณฑ์ ถูกใช้ไปอย่างคุ้มค่า มีการบำรุงรักษาและซ่อมแซม มีการปรับปรุงหรือไม่

(๖) ประสิทธิภาพ (effectiveness)

ประชาชนมีความพึงพอใจมากน้อยเพียงใด ปัญหาของชุมชนประชาชนได้รับการแก้ไขหรือไม่ มีผลกระทบต่อประชาชนในชุมชนหรือไม่

(๗) ผลลัพธ์และผลผลิต (outcome and output)

ประชาชน ชุมชน ได้รับอะไรจากการดำเนินโครงการของเทศบาล ซึ่งส่งผลไปถึงการพัฒนาจังหวัด ภูมิภาคและระดับประเทศ

(๘) การประเมินผลกระทบการประเมินผลกระบวนการ (process evaluation)

เป็นการประเมินถึงผลกระทบต่อชุมชนและสังคมและหน่วยงานที่เกี่ยวข้อง โดยพิจารณาถึงผลกระทบต่อสุขภาพของประชาชน สังคม สภาพแวดล้อม สิ่งแวดล้อม ธรรมชาติ เศรษฐกิจ ว่ามีผลกระทบเกิดขึ้นอย่างไร สาเหตุจากอะไร ประเมินผลกระบวนการดำเนินงานโครงการ กระบวนการเหมาะสม ถูกต้องหรือไม่

๕.๒ การวิเคราะห์สภาพแวดล้อมของท้องถิ่น

คณะกรรมการติดตามและประเมินผลแผนพัฒนา ดำเนินการวิเคราะห์สภาพแวดล้อมท้องถิ่นในระดับชุมชนและทั้งในเขตองค์กรปกครองส่วนท้องถิ่น และรวมทั้งตำบล อำเภอ เนื่องจากในเขตเทศบาลนั้นมีหมู่บ้านที่บางส่วนหรือและส่วนใหญ่อยู่ในเขตเทศบาลและเขต อปท.ข้างเคียง ซึ่งมีปฏิสัมพันธ์ซึ่งกันและกันกับสภาพแวดล้อมภายใต้สังคมที่เป็นทั้งระบบเปิดมากกว่าระบบปิดในปัจจุบัน โดยการวิเคราะห์สภาพแวดล้อมเป็นการวิเคราะห์สภาพแวดล้อมทั้งภายนอกและภายใน ดังนี้

(๑) การวิเคราะห์สภาพแวดล้อมภายนอก

คณะกรรมการติดตามและประเมินผลแผนพัฒนา ดำเนินการวิเคราะห์สภาพแวดล้อมภายนอก เป็นการตรวจสอบ ประเมินและกรองปัจจัยหรือข้อมูลจากสภาพแวดล้อมภายนอกที่มีผลกระทบต่อท้องถิ่น เช่น สภาพเศรษฐกิจ เทคโนโลยี การเมือง กฎหมาย สังคม สิ่งแวดล้อม วิเคราะห์เพื่อให้เกิดการบูรณาการ (integration) ร่วมกันกับองค์กรปกครองส่วนท้องถิ่น หน่วยงานราชการหรือรัฐวิสาหกิจ การวิเคราะห์สภาพภายนอกนี้ เป็นการระบุถึงโอกาสและอุปสรรคที่จะต้องดำเนินการและแก้ไขปัญหาที่เกิดขึ้น

(๒) การวิเคราะห์สภาพแวดล้อมภายใน

เป็นการตรวจสอบ ประเมินและกรองปัจจัยหรือข้อมูลจากสภาพแวดล้อมในท้องถิ่น ปัจจัยใดเป็นจุดแข็งหรือจุดอ่อนที่องค์กรปกครองส่วนท้องถิ่นจะแสวงหาโอกาสพัฒนาและหลีกเลี่ยงอุปสรรคที่อาจเกิดขึ้นได้ ซึ่งการติดตามและประเมินผลโดยกำหนดให้มีการวิเคราะห์สภาพแวดล้อมภายใน สามารถทำได้หลายแนวทาง เช่น การวิเคราะห์ห่วงโซ่แห่งคุณค่าภายในท้องถิ่น (value-chain analysis) การวิเคราะห์ปัจจัยภายในตามสายงาน (scanning functional resources) เป็นการวิเคราะห์ ตรวจสอบ ติดตามองค์กรปกครองส่วนท้องถิ่นเพื่อวิเคราะห์ถึงจุดแข็งและจุดอ่อน

๕.๓ การติดตามประเมินผลแผนพัฒนา

➤ ติดตามและประเมินผลแผนพัฒนาท้องถิ่น (พ.ศ. ๒๕๖๑ – ๒๕๖๕) ปีงบประมาณ พ.ศ. ๒๕๖๕ รวมทั้งที่เพิ่มเติม เปลี่ยนแปลงและแก้ไข

๕.๔ ดำเนินการตรวจสอบในระหว่างการดำเนินโครงการพัฒนาและกิจกรรมที่ดำเนินการจริงทั้งหมดในพื้นที่ขององค์กรปกครองส่วนท้องถิ่นประจำปีงบประมาณนั้น ว่าสามารถเป็นไปตามเป้าหมายที่ตั้งไว้หรือไม่

๕.๕ สรุปผลการดำเนินโครงการในแผนพัฒนา

๕.๖ สรุปผลการประเมินความพึงพอใจ

๕.๗ เปรียบเทียบผลการดำเนินงานในปีที่ผ่านมาและปีปัจจุบัน

๕.๘ เสนอแนะความคิดเห็นที่ได้จากการติดตามและประเมินผล

➤ ติดตามและประเมินผลยุทธศาสตร์และโครงการตามแนวทางการพิจารณาการติดตามและประเมินผลยุทธศาสตร์ และตามแนวทางการพิจารณาการติดตามและประเมินผลโครงการ เพื่อความสอดคล้องแผนพัฒนาท้องถิ่น (พ.ศ. ๒๕๖๑ – ๒๕๖๕) ประจำปีงบประมาณ พ.ศ. ๒๕๖๕

๖. ระเบียบ วิธีการในการติดตามและประเมินผลแผนพัฒนา

ระเบียบ วิธีการในการติดตามและประเมินผล วิธีการในการติดตามและประเมินผลแผนพัฒนา ซึ่งต้องกำหนดวิธีการติดตามและประเมิน กำหนดช่วงเวลาในการติดตามและประเมินผล โดยมีองค์ประกอบที่สำคัญ ๒ ประการ ดังนี้

๖.๑ ระเบียบในการติดตามและประเมินผลแผนพัฒนา ระเบียบวิธีการในการติดตามและประเมินผลแผนพัฒนา มีองค์ประกอบ ๔ ประการ ดังนี้

(๑) ผู้เข้าร่วมติดตามและประเมินผล ได้แก่ คณะกรรมการติดตามและประเมิน ผู้รับผิดชอบแผนพัฒนา สมาชิกสภา ประชาชนในท้องถิ่น ผู้มีส่วนเกี่ยวข้อง และผู้มีส่วนได้เสีย (stakeholders) ในท้องถิ่น ผู้รับผิดชอบโครงการ

(๒) ขั้นตอนในการติดตามและประเมินผล (รายละเอียดตามหัวข้อที่ ๓ ข้างต้น)

(๓) หัวระยะเวลาในการติดตามและประเมินผล

คณะกรรมการต้องดำเนินการติดตามรายงานผลและเสนอความเห็นซึ่งได้จากการติดตามและประเมินผลแผนพัฒนาท้องถิ่นต่อผู้บริหารท้องถิ่น เพื่อให้ผู้บริหารท้องถิ่นเสนอต่อสภาท้องถิ่น และคณะกรรมการพัฒนาท้องถิ่น พร้อมทั้งประกาศผลการติดตามและประเมินผลแผนพัฒนาให้ประชาชนในท้องถิ่นทราบในที่เปิดเผยภายในสัปดาห์วันนับแต่วันรายงานผลและเสนอความเห็นดังกล่าว และต้องปิดประกาศไว้เป็นระยะเวลาไม่น้อยกว่าสามสิบวันโดยอย่างน้อยปีละหนึ่งครั้งภายในเดือนธันวาคมของทุกปี

(๔) เครื่องมือ อันได้แก่

เครื่องมือ อุปกรณ์ สิ่งที่ใช้เป็นสื่อสำหรับการติดตามและประเมินผล เพื่อใช้ในการรวบรวมข้อมูลแผนพัฒนาที่ได้กำหนดขึ้น ซึ่งมีผลต่อการพัฒนาท้องถิ่น ข้อมูลดังกล่าวเป็นได้ทั้งข้อมูลเชิงปริมาณ และข้อมูลเชิงคุณภาพ มีความจำเป็นและสำคัญในการนำมาหาค่าและผลของประโยชน์ที่ได้รับจากแผนพัฒนา เป็นแบบสอบถาม แบบวัดคุณภาพแผน แบบติดตามและประเมินผลโครงการสำหรับแผนพัฒนาเพื่อความสอดคล้องของยุทธศาสตร์และโครงการ แบบตัวบ่งชี้ของการปฏิบัติงาน แบบบันทึกข้อมูล แบบรายงาน เพื่อนำไปวิเคราะห์ทางสถิติ และการหาผลสัมฤทธิ์โดยรูปแบบต่างๆ ที่สอดคล้องกับบริบทของท้องถิ่น

(๕) กรรมวิธี อันได้แก่

เป็นเป็นวิธีการติดตามและประเมินผล จะต้องศึกษาเอกสารที่เกี่ยวข้องกับยุทธศาสตร์ ซึ่งเป็นการตรวจดูเอกสารหลักฐานต่างๆ ที่เป็นทรัพย์สินขององค์กรปกครองส่วนท้องถิ่น ที่เกี่ยวข้องกับการพัฒนาท้องถิ่น โดยดำเนินการตรวจสอบเอกสารหลักฐานต่างๆ อันได้แก่แผนพัฒนา แผนการดำเนินการ เทศบัญญัติงบประมาณรายจ่าย การลงนามในสัญญา การเบิกจ่ายงบประมาณ เอกสารการดำเนินโครงการ ทรัพย์สินต่างๆ มีอยู่จริงหรือไม่ สภาพของทรัพย์สินนั้นเป็นอย่างไร อันได้แก่ ครุภัณฑ์ ที่ดินและสิ่งก่อสร้าง กลุ่มผลประโยชน์ต่างๆ เพื่อตรวจสอบว่าดำเนินการให้เป็นไปตามวัตถุประสงค์และได้รับผลตามที่ตั้งไว้หรือไม่ โดยการเก็บข้อมูล วิเคราะห์ข้อมูล (data analysis)

๖.๒ วิธีในการติดตามและประเมินผล

(๑) การออกแบบการติดตามและประเมินผล

ดำเนินการออกแบบการติดตามประเมินผล เริ่มจากการเก็บรวบรวมข้อมูล การนำข้อมูลมาวิเคราะห์ เปรียบเทียบ การค้นหาผลกระทบของการดำเนินโครงการ ผลกระทบต่อองค์กรสอบถาม ข้อมูลจากผู้รับผิดชอบโครงการ นำมาวิเคราะห์ปัญหา สรุปผลเสนอแนะการแก้ไขปัญหา

(๒) วิธีการเก็บรวบรวมข้อมูลการติดตามและประเมินผลแผนพัฒนา

โดยดำเนินการเก็บข้อมูลจากแผนยุทธศาสตร์การพัฒนา แผนพัฒนาท้องถิ่น แผนการดำเนินการ เทศบัญญัติงบประมาณรายจ่าย เอกสารการเบิกจ่าย ภาพถ่าย ทะเบียนทรัพย์สิน เอกสารการดำเนินโครงการจากผู้รับผิดชอบโครงการ ลงพื้นที่ตรวจสอบ สอบถามประชาชนในพื้นที่

๗. เครื่องมือที่ใช้ในการติดตามและประเมินผลแผนพัฒนา

สิ่งที่จะทำให้การติดตามและประเมินผลมีประสิทธิภาพก็คือเครื่องมือที่ใช้ในการดำเนินการติดตามประเมินผลตามที่กล่าวไปแล้วในระเบียบวิธีการติดตามและประเมินผล คณะกรรมการได้พิจารณาเครื่องมือที่ใช้ในการติดตามและประเมินผลแผนพัฒนา ดังนี้

๗.๑ การติดตามและประเมินผลแผนพัฒนาจะต้องดำเนินการการวัดผลในเชิงปริมาณและเชิงคุณภาพ

(๑) การวัดผลในเชิงปริมาณ (Quantity) โดยเครื่องมือที่ใช้ในการติดตามและประเมินผลในเชิงปริมาณ

(๑.๑) แบบประเมินผลการดำเนินงานขององค์กรปกครองส่วนท้องถิ่นตามยุทธศาสตร์การพัฒนา

(๑.๒) ข้อมูลจากระบบสารสนเทศการบริหารจัดการเพื่อการวางแผนและประเมินผลการใช้จ่ายงบประมาณขององค์กรปกครองส่วนท้องถิ่น (E-plan : Electronic Plan)

(๒) การวัดผลในเชิงคุณภาพ (Quality) มีการวัดผลดังนี้

(๒.๑) แบบการกำกับกำกับการจัดทำแผนพัฒนาท้องถิ่น (พ.ศ.๒๕๖๑ – ๒๕๖๕)

(๒.๒) การติดตามและประเมินผลแผนพัฒนาท้องถิ่น ตามแนวทางการพิจารณาการติดตามและประเมินผลยุทธศาสตร์ และตามแนวทางการพิจารณาการติดตามและประเมินผลโครงการ เพื่อความสอดคล้องแผนพัฒนาท้องถิ่น (พ.ศ. ๒๕๖๑ – ๒๕๖๕)

(๒.๓) การติดตามและประเมินผลโครงการตาม การเบิกจ่ายงบประมาณ คงเหลือ และผลสำเร็จของโครงการ โดยให้ผู้รับผิดชอบโครงการเป็นผู้รับผิดชอบดำเนินการติดตามโครงการโดยผู้รับผิดชอบโครงการอาจมอบหมายให้บุคคล หรือคณะกรรมการ หรือ คณะทำงาน กำหนดแบบและวิธีการติดตามและประเมินได้ตามความเหมาะสม

(๒.๔) การสำรวจความพึงพอใจในการวัดผลเชิงคุณภาพโดยภาพรวม โดยได้มีการประเมินความพึงพอใจ ซึ่งการประเมินความพึงพอใจทำให้ทราบถึงผลเชิงคุณภาพในการดำเนินงานขององค์การบริหารส่วนตำบลในภาพรวม โดยเครื่องมือที่ใช้ในการประเมินความพึงพอใจ มีดังนี้

แบบที่ ๓/๒ แบบประเมินความพึงพอใจต่อผลการดำเนินงานขององค์การบริหารส่วนตำบลด้านช่างในภาพรวม

แบบที่ ๓/๓ แบบประเมินความพึงพอใจต่อผลการดำเนินงานขององค์การบริหารส่วนตำบลด้านช่างในแต่ละยุทธศาสตร์

(แบบที่ ๓/๒ และ ๓/๓ ตามคู่มือการติดตามและประเมินผลการจัดทำและแปลงแผนไปสู่การปฏิบัติขององค์กรปกครองส่วนท้องถิ่น โดยกรมส่งเสริมการปกครองท้องถิ่นร่วมกับมหาวิทยาลัยธรรมศาสตร์)

แบบที่ ๓/๔ แบบประเมินความพึงพอใจของผู้รับบริการในงานบริการขององค์การบริหารส่วนตำบลด้านช่าง (ให้หน่วยงานภายนอกดำเนินการ)

๘. ประโยชน์ของการติดตามและประเมินผลแผนพัฒนา

๑) ทำรู้ว่าการนำนโยบายไปปฏิบัติมีสมรรถภาพในการจัดการและบริหารมากน้อยเพียงใด

๒) เห็นจุดสำคัญที่จะต้องปรับปรุงแก้ไขอย่างชัดเจน ทั้งวัตถุประสงค์ของแผนงาน ขั้นตอนการปฏิบัติ ทรัพยากรที่ต้องใช้ ช่วงเวลาที่จะต้องกระทำให้เสร็จ ซึ่งจะช่วยให้แผนงานมีความเหมาะสมต่อการนำไปปฏิบัติให้บรรลุวัตถุประสงค์อย่างมีประสิทธิภาพยิ่งขึ้น

๓) ทำให้ทราบว่าจำเป็นต้องเปลี่ยนแปลงโครงการอย่างไรบ้างให้เหมาะสม ระดับการเปลี่ยนแปลงมากน้อยแค่ไหน การเปลี่ยนแปลงจะก่อให้เกิดผลกระทบอะไรบ้าง อาทิ เช่น การเปลี่ยนแปลงวัตถุประสงค์บางส่วน การเปลี่ยนแนวทางการปฏิบัติ หรือการเปลี่ยนแปลงหน่วยงานที่รับผิดชอบการนำโครงการไปปฏิบัติ เป็นต้น

๔) ทำให้ทราบว่ามาตรการหรือกิจกรรมที่ใช้ยังมีข้อบกพร่องอะไรบ้าง ข้อบกพร่องดังกล่าวเกิดจากสาเหตุอะไร เพื่อนำมาประมวลผลเพื่อแสวงหาแนวทางแก้ไขปรับปรุงมาตรการใหม่ให้เหมาะสมต่อการนำไปปฏิบัติให้บรรลุวัตถุประสงค์ยิ่งขึ้น

๕) ทำให้ทราบว่าขั้นตอนใดบ้างที่มีปัญหาอุปสรรค และปัญหาอุปสรรคเหล่านั้นเกิดจากสาเหตุอะไร เมื่อทราบข้อมูลทั้งหมด การประเมินผลจะเป็นเครื่องมือสำคัญในการปรับปรุงขั้นตอนการทำงานของแผนงานให้มีความกระชับ เพื่อจัดปัญหาอุปสรรคที่เกิดขึ้นในแต่ละขั้นตอนให้หมดไป

๖) ทำให้ทราบว่าแผนงานที่นำไปปฏิบัติมีจุดแข็ง (strengths) และจุดอ่อน (weaknesses) อะไรบ้าง และจุดอ่อนที่พบเกิดจากสาเหตุอะไรและจะแก้ไขได้อย่างไร เมื่อได้ทำการวิเคราะห์ข้อมูลครบถ้วนแล้ว ผลการวิเคราะห์จะนำไปสู่การพัฒนาแผนงานให้มีความเหมาะสม และมีประสิทธิภาพยิ่งขึ้น

๗) ทำให้ผู้ให้การสนับสนุนการนำโครงการไปปฏิบัติและผู้สนับสนุนการประเมินผลทราบผลของการนำนโยบายไปปฏิบัติบรรลุวัตถุประสงค์เพียงใด มีปัญหาอุปสรรคที่จะต้องปรับปรุงแก้ไขโครงการหรือไม่ (ผู้สนับสนุนทางการเงินมี ๒ ส่วน คือ ส่วนแรก คือ ผู้สนับสนุนการเงินแก่โครงการ เพื่อให้การนำโครงการไปปฏิบัติประสบผลสำเร็จ และส่วนที่สอง คือ ผู้ให้การสนับสนุนทางการเงินเพื่อทำการประเมินผลโครงการ ทั้งผู้ให้การสนับสนุนการนำโครงการไปปฏิบัติและผู้สนับสนุนทางการเงิน เพื่อทำการประเมินผลต่างๆ)

๘) การประเมินจะชี้ให้เห็นว่าแนวความคิดริเริ่มใหม่ในการแก้ไขปัญหาของท้องถิ่นประสบความสำเร็จตามวัตถุประสงค์ที่กำหนดไว้เพียงใด มีปัญหาและอุปสรรคในการดำเนินงานอย่างไรบ้าง และปัญหาอุปสรรคเหล่านี้ได้ผลเพียงใด และหรือจะต้องปรับปรุงในส่วนใดบ้าง

๙) การประเมินจะทำให้เกิดความกระชับว่าโครงการใดที่นำไปปฏิบัติแล้วได้ผลดีสมควรจะขยายโครงการให้ครอบคลุมกว้างขวางยิ่งขึ้นหรือโครงการใดมีปัญหาอุปสรรคมากและไม่สอดคล้องกับการแก้ไขปัญหาของสังคมควรยุติโครงการเสียเพื่อลดความสูญเสียให้น้อยลง หรือในกรณีที่มีโครงการที่มีลักษณะแข่งขันกันการประเมินผลจะทำให้ทราบว่าโครงการใดมีประสิทธิภาพในการแก้ไขปัญหาของสาธารณชนสมควรสนับสนุนให้ดำเนินการต่อไป ส่วนโครงการที่ไม่ประสบความสำเร็จ หรือให้ผลตอบแทนน้อยกว่ามาก ก็ควรยกเลิกทิ้งเสีย

๙. คณะกรรมการติดตามและประเมินผลแผนพัฒนาองค์การบริหารส่วนตำบลด่านช้าง

ลำดับที่	ชื่อ-สกุล	ตำแหน่ง
๑	นายวิเชียร เอกอ้น	กรรมการ (สมาชิกสภาฯ หมู่ที่ ๕)
๒	นางสาวลัดดา โพธิ์ศรี	กรรมการ (สมาชิกสภาฯ หมู่ที่ ๒๑)
๓	นางธีรรัตน์ บุญมี	กรรมการ (สมาชิกสภาฯ หมู่ที่ ๑๔)
๔	นายปองปรีดา วงษ์สุรีย์	กรรมการ (ผู้แทนประชาคมท้องถิ่น)
๕	นายจรัส ศรีสวัสดิ์	กรรมการ (ผู้แทนประชาคมท้องถิ่น)
๖	นายประชา ภิญญ	กรรมการ (ผู้แทนหน่วยงานที่เกี่ยวข้องที่ผู้บริหารท้องถิ่นคัดเลือก)
๗	นายมนัส ระโหฐาน	กรรมการ (ผู้แทนหน่วยงานที่เกี่ยวข้องที่ผู้บริหารท้องถิ่นคัดเลือก)
๘	นางภักค์สินี นาคข้าพันธ์	กรรมการ (ผู้ทรงคุณวุฒิที่ผู้บริหารท้องถิ่นคัดเลือก)
๙	ผอ.มานพ พุ่มสาขา	กรรมการ (ผู้ทรงคุณวุฒิที่ผู้บริหารท้องถิ่นคัดเลือก)
๑๐	นายอนันต์ ตันติจรรยาโรจน์	กรรมการ (ผู้อำนวยการกองสาธารณสุขและสิ่งแวดล้อม)
๑๑	นายโอภาส นนท์แก้ว	กรรมการ (รองปลัดองค์การบริหารส่วนตำบลด่านช้าง)

ส่วนที่ ๒

สภาพทั่วไปและข้อมูลพื้นฐาน

๑. ด้านกายภาพ

๑.๑ ที่ตั้งของหมู่บ้านหรือชุมชนหรือตำบล

องค์การบริหารส่วนตำบลด่านช้างเป็นองค์การบริหารส่วนตำบล ๑ ใน ๗ จำนวนองค์การบริหารส่วนตำบลของอำเภอด่านช้าง ตั้งอยู่ทางทิศตะวันตกของอำเภอด่านช้าง ห่างจากที่ตั้งที่ว่าการอำเภอด่านช้าง ประมาณ ๒๕ กิโลเมตร และอยู่ห่างจากตัวจังหวัดสุพรรณบุรี ประมาณ ๙๖ กิโลเมตร การเดินทางโดยรถยนต์ส่วนตัว หรือรถยนต์โดยสารสายด่านช้าง - กาญจนบุรี ใช้เส้นทางหลวงแผ่นดิน หมายเลข ๓๐๘๖

- ทิศเหนือ ติดต่อกับพื้นที่ขององค์การบริหารส่วนตำบลนิคมกระเสี้ยว และตำบลหนองมะค่าโมง
- ทิศใต้ ติดต่อกับอำเภอหนองหญ้าไซ จังหวัดสุพรรณบุรี และอำเภอเลาขวัญ จังหวัดกาญจนบุรี
- ทิศตะวันออก ติดกับพื้นที่องค์การบริหารส่วนตำบลหนองมะค่าโมง อำเภอด่านช้าง เขตอำเภอหนองหญ้าไซ จังหวัดสุพรรณบุรี และเขต อำเภอเลาขวัญ จังหวัดกาญจนบุรี
- ทิศตะวันตก ติดกับพื้นที่ขององค์การบริหารส่วนตำบลลองค์พระ อำเภอด่านช้าง จังหวัดสุพรรณบุรี

แผนที่องค์การบริหารส่วนตำบลด่านช้าง อำเภอด่านช้าง จังหวัดสุพรรณบุรี

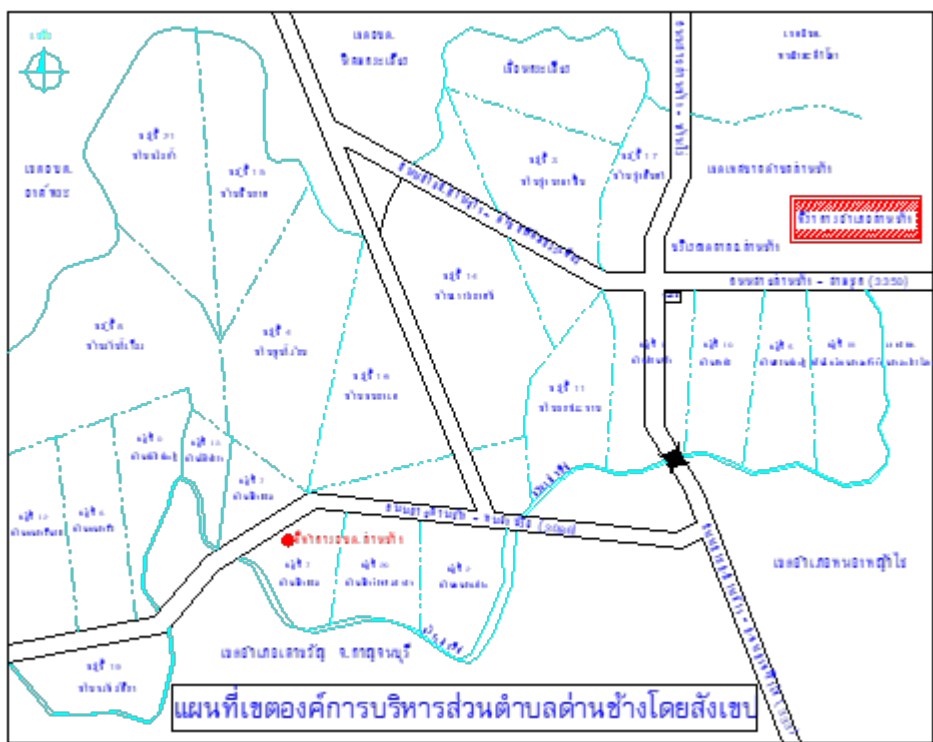

๑.๒ ลักษณะภูมิประเทศ

ลักษณะภูมิประเทศมีพื้นที่ราบลุ่มประมาณ ๒๐% และมีเนื้อที่เป็นที่ราบสูงเชิงเขาประมาณ ๘๐% ของพื้นที่ทั้งหมด

๑.๓ ลักษณะภูมิอากาศ

สภาพภูมิอากาศเป็นแบบมรสุมมี ๓ ฤดู อุณหภูมิเฉลี่ยตลอดปี ๓๕.๗๑ องศาเซลเซียส

๑.๔ ลักษณะของดิน

สภาพดินโดยทั่วไปจะเป็นดินปนทรายไม่สามารถเก็บน้ำได้

๒. ด้านการเมือง/การปกครอง

๒.๑ เขตการปกครอง

จำนวน ๒๐ หมู่บ้าน

๒.๒ การเลือกตั้ง

การเลือกตั้งผู้บริหารและสมาชิกสภาองค์การบริหารส่วนตำบล ตามพระราชบัญญัติสภาตำบล และองค์การบริหารส่วนตำบล พ.ศ. ๒๕๓๗ และที่แก้ไขเพิ่มเติมถึงปัจจุบัน มีจำนวน ๒๐ หมู่บ้าน จะมีการเลือกตั้ง

-ผู้บริหารท้องถิ่น (นายกองค์การบริหารส่วนตำบล) จำนวน ๑ คน

-สมาชิกสภาท้องถิ่น หมู่บ้านละ ๒ คน จำนวน ๒๐ หมู่บ้าน รวมเป็นจำนวน ๔๐ คน

การเลือกตั้ง แบ่งออกเป็น ๑ เขต ๒๓ หน่วย

๓.๑ ข้อมูลเกี่ยวกับจำนวนประชากร

จากข้อมูลมีจำนวนประชากรรวมทั้งสิ้น ๑๓,๗๔๓ คน แยกเป็นชาย ๖,๗๕๙ คน หญิง ๖,๙๘๔ คน ความหนาแน่นของประชากรโดยเฉลี่ย ๙๐ คน / ตารางกิโลเมตร

หมู่ที่	หมู่บ้าน	ชาย	หญิง	รวม
๒	บ้านหนองเปาะ	๒๗๗	๒๘๓	๕๖๐
๓	บ้านนาตาปิ่น	๙๐๐	๙๗๒	๑,๘๗๒
๔	บ้านพุน้ำร้อน	๕๗๐	๕๙๔	๑,๑๖๔
๕	บ้านดอนประตู	๔๐๖	๔๐๘	๘๑๔
๖	บ้านหนองฝื่อ	๒๖๑	๒๖๐	๕๒๑
๗	บ้านโป่งคอม	๔๕๑	๔๓๙	๘๙๐
๘	บ้านวังน้ำเขียว	๓๖๔	๓๕๒	๗๑๖
๙	บ้านปรักประตู	๒๖๘	๒๗๕	๕๔๓
๑๐	บ้านดงปอ	๕๘๙	๖๒๑	๑,๒๑๐
๑๑	บ้านชลประทานเทพนิมิต	๔๕๔	๕๒๘	๙๘๒
๑๒	บ้านหนองอินาค	๓๔๙	๓๕๑	๗๐๐
๑๓	บ้านโป่งค่าง	๒๒๘	๒๑๖	๔๔๔
๑๔	บ้านเขาช่องคับ	๑๕๔	๑๖๓	๓๑๗
๑๕	บ้านหินลาด	๗๑	๗๓	๑๔๔
๑๖	บ้านหนองแก	๒๕๕	๒๒๐	๔๗๕
๑๗	บ้านทุ่งดินดำ	๒๒๐	๒๒๕	๔๔๕
๑๘	บ้านใหม่หนองมะสังข์	๒๖๕	๔๐๒	๖๖๗
๑๙	บ้านทรัพย์ศิลา	๙๖	๙๖	๑๙๒
๒๐	บ้านโป่งข่อยสมอทอง	๒๕๔	๒๖๗	๕๒๑
๒๑	บ้านห้วยถ้ำ	๒๒๗	๒๓๙	๔๖๖

๓.๒ ช่วงอายุและจำนวนประชากร

- ช่วงอายุ น้อยกว่า ๑ ปี	จำนวน	๑๔๗	คน
- ช่วงอายุ ๑-๕๙ ปี	จำนวน	๑๑,๔๙๖	คน
- ช่วงอายุ ๖๐-๑๐๐ ปี	จำนวน	๒,๐๔๒	คน

๔. สภาพทางสังคม

๔.๑ การศึกษา

โรงเรียนประถมศึกษา จำนวน ๗ แห่ง ประกอบด้วย

๑. โรงเรียนวัดดอนประตู
๒. โรงเรียนสวนป่าองค์พระ
๓. โรงเรียนวัดหนองเปาะ
๔. โรงเรียนบ้านโป่งคอม
๕. โรงเรียนบ้านหนองผือ
๖. โรงเรียนบ้านวังน้ำเขียว
๗. โรงเรียนบ้านนาตาปิ่น

โรงเรียนมัธยมศึกษาขยายโอกาส จำนวน ๑ แห่ง ประกอบด้วย

๑. โรงเรียนบ้านพุน้ำร้อน

ศูนย์พัฒนาเด็กเล็กก่อนวัยเรียน ๕ แห่ง ประกอบด้วย

๑. ศูนย์พัฒนาเด็กเล็กบ้านพุน้ำร้อน
๒. ศูนย์พัฒนาเด็กเล็กโรงเรียนวัดดอนประตู
๓. ศูนย์พัฒนาเด็กเล็กบ้านชลประทานเทพนิมิต
๔. ศูนย์พัฒนาเด็กเล็กบ้านปรักประตู
๕. ศูนย์พัฒนาเด็กเล็กโรงเรียนวัดหนองเปาะ

๔.๒ สาธารณสุข

- สถานีอนามัยประจำตำบล	จำนวน	๓	แห่ง
- ร้านขายยาแผนปัจจุบัน	จำนวน	๒	แห่ง
- อัตราการมีและใช้ส้วมราดน้ำ	ร้อยละ	๑๐๐	

๔.๓ อาชญากรรม

(ข้อมูล : รอการประสานจาก สภ.ด่านช้าง)

๔.๔ ยาเสพติด

- ในพื้นที่ตำบลด่านช้าง มีผู้ติดยาเสพติด จำนวน ๖ ราย (ได้รับการบำบัดแล้ว)

๔.๕ การสังคมสงเคราะห์

- มีผู้ยากไร้ ด้อยโอกาส จำนวน ๒๐๐ คน

๕. ระบบบริการพื้นฐาน

๕.๑ การคมนาคมขนส่ง

การคมนาคมทางบกโดยรถยนต์ ทั้งภายในตำบลและระหว่างตำบล มีความสะดวกรวดเร็ว เนื่องจากได้มีโครงการปรับปรุงถนนในเขตตำบลอย่างต่อเนื่อง โดยมีเส้นทางที่สำคัญภายในตำบล ดังนี้

- ถนนดินลงลูกรังและถนนลาดยางมะตอย ถนน คสล.เชื่อมตำบลหมู่บ้าน จำนวน ๒๒ สาย
- ถนนทางหลวงแผ่นดิน หมายเลข ๓๐๘๖ ผ่านตำบลด่านช้าง - บ่อพลอย - จังหวัดกาญจนบุรี

นอกจากนี้ยังมีรถโดยสารประจำทางภายในตำบลคือรถสองแถวสายวังยาว-ม่วงเฒ่าและรถประจำทาง สายด่านช้าง - กาญจนบุรีวิ่งให้บริการ

๕.๒ การไฟฟ้า

- ไฟฟ้าเข้าถึงครบทั้ง ๒๐ หมู่บ้าน
- จำนวนประชากรที่ใช้ไฟฟ้าคิดเป็นร้อยละ ๙๙ ของประชากรทั้งหมดในตำบล

๕.๓ การประปา

- ประปาหมู่บ้าน จำนวน ๓๔ แห่ง

๕.๔ โทรศัพท์

- ส่วนใหญ่ใช้โทรศัพท์มือถือส่วนตัว ร้อยละ ๙๕

๕.๕ ไปรษณีย์หรือการสื่อสารหรือการขนส่ง และวัสดุ ครุภัณฑ์

ที่ทำการไปรษณีย์ที่ใกล้ที่สุด ได้แก่ ไปรษณีย์อำเภอด่านช้าง ตั้งอยู่ ตำบลด่านช้าง อำเภอด่านช้าง จังหวัดสุพรรณบุรี ห่างจากที่ทำการ อบต.ด่านช้าง ตำบลด่านช้าง อำเภอด่านช้าง จังหวัดสุพรรณบุรี ไปทางทิศตะวันออกประมาณ ๒๐ กิโลเมตร จำนวน ๑ แห่ง (สาขาอำเภอด่านช้าง)

๖. ระบบเศรษฐกิจ

๖.๑ การเกษตร

ราษฎรส่วนใหญ่ประมาณร้อยละ ๘๐ ประกอบอาชีพทำการเกษตรกรรม ได้แก่การทำไร่อ้อย มันสำปะหลัง และข้าวโพด โดยการประกอบอาชีพสามารถประมาณได้ดังนี้

- ปลูกอ้อย ร้อยละ ๕๐ เปอร์เซ็นต์
- ปลูกมันสำปะหลัง ร้อยละ ๓๐ เปอร์เซ็นต์
- ปลูกข้าวโพด ร้อยละ ๒๐ เปอร์เซ็นต์

๖.๒ การประมง

ตำบลด่านช้าง มีการประมงในการทำแพปลา ตั้งอยู่ที่ หมู่ที่ ๑๗ ตำบลด่านช้าง อำเภอด่านช้าง จังหวัดสุพรรณบุรี ร้อยละ ๑.๔๑

๖.๓ การปศุสัตว์

ตำบลด่านช้าง มีการปศุสัตว์ คือ การเลี้ยงโค เลี้ยงแพะ และการเลี้ยงสุกร ในทุกหมู่บ้านของตำบลด่านช้าง อำเภอด่านช้าง จังหวัดสุพรรณบุรี ร้อยละ ๐.๐๔

๖.๔ การบริการ

- ร้านเสริมสวย จำนวน ๕ แห่ง

๖.๕ การท่องเที่ยว

- พิพิธภัณฑ์ชุมชนบ้านพุร้อน หมู่ที่ ๔
- เขื่อนหุบเขาวง หมู่ที่ ๑๕ บ้านหินลาด

๖.๖ อุตสาหกรรม

ตำบลด่านช้าง อำเภอด่านช้าง จังหวัดสุพรรณบุรี ไม่มีอุตสาหกรรมในพื้นที่

๖.๗ การพาณิชย์และกลุ่มอาชีพ

๑. กลุ่มผ้าทอมือบ้านพุร้อน หมู่ที่ ๔
๒. กลุ่มบ้านขนมชุมชนบ้านพุร้อน หมู่ที่ ๔
๓. กลุ่มหัตถกรรมรากไม้ หมู่ที่ ๖ บ้านหนองผือ
๔. กลุ่มทำแสดนเลส หมู่ที่ ๘ บ้านวังน้ำเขียว
๕. กลุ่มบ้านเรือนไทย หมู่ที่ ๑๔ บ้านเขาช่องคับ
๖. กลุ่มไม้เศรษฐกิจโตเร็วด่านช้าง หมู่ที่ ๑๙ บ้านทรัพย์ศิลา
๗. กลุ่มหัตถกรรมจักรสานแปดไม้ไผ่ หมู่ที่ ๒๑ บ้านห้วยถ้ำ

๖.๘ แรงงาน

- ราษฎรส่วนใหญ่ประมาณร้อยละ ๘๐ ประกอบอาชีพทำการเกษตร

๗. ศาสนา ประเพณี วัฒนธรรม

๗.๑ การนับถือศาสนา

- ราษฎรส่วนใหญ่ นับถือศาสนาพุทธ ประมาณร้อยละ ๙๐ และนับถือศาสนาคริสต์ ประมาณร้อยละ ๑๐ ของประชากรทั้งหมด

๗.๒ ประเพณีและงานประจำปี

- ประเพณียี่งอง จำนวน ๓ หมู่บ้าน ได้แก่ หมู่ที่ ๔ บ้านพุน้ำร้อน หมู่ที่ ๕ บ้านดอนประคู้ และหมู่ที่ ๑๘ บ้านใหม่หนองมะสังข์
- ประเพณีสืบสานวัฒนธรรมประเพณีตำนานจันคูงานบุญพุทธศาสนาไทย (วัดพุน้ำร้อน)หมู่ที่๔

๗.๓ ภูมิปัญญาท้องถิ่น ภาษาถิ่น

ภูมิปัญญาท้องถิ่นที่โดดเด่น คือ

- กลุ่มผ้าทอมือบ้านพุน้ำร้อน หมู่ที่ ๔

ภาษาถิ่น คือ

- ภาษาลาวครึ่ง
- ภาษาไทยกลาง มีลักษณะโดดเด่นของสำเนียงพูดที่เรียกว่า “พูดเหน่อ”

๗.๔ สินค้าพื้นเมืองและของที่ระลึก

- ผ้าทอมือ หมู่ที่ ๔

๘. ทรัพยากรธรรมชาติ

๘.๑ น้ำ

- ลำน้ำ, ลำห้วย จำนวน ๕ แห่ง/สาย
- บึง, หนอง และอื่น ๆ จำนวน ๓๐ แห่ง

๘.๒ ป่าไม้

- ในพื้นที่ส่วนใหญ่อยู่ในเขตพื้นที่ป่าไม้ (ป่าสงวนแห่งชาติ)

๘.๓ ภูเขา

- ในพื้นที่เป็นที่ราบระหว่างภูเขาโดยมีภูเขาและเทือกเขาสลับกันไป

๘.๔ คุณภาพของทรัพยากรธรรมชาติ

- พื้นที่ที่มีแหล่งทรัพยากรธรรมชาติ ส่วนใหญ่มีความอุดมสมบูรณ์ เป็นป่าไม้ตามธรรมชาติ

ยุทธศาสตร์การพัฒนากองครูปกครองส่วนท้องถิ่น

๑. ยุทธศาสตร์ขององค์การบริหารส่วนตำบลด่านช้าง

วิสัยทัศน์ ของอบต.ด่านช้าง

"พัฒนาโครงสร้างชุมชนเข้มแข็ง แหล่งเรียนรู้วัฒนธรรม ยึดมั่นหลักเศรษฐกิจพอเพียง สิ่งแวดล้อมสะอาดสุขภาพแข็งแรง การศึกษาได้มาตรฐาน"

ยุทธศาสตร์ขององค์การปกครองส่วนท้องถิ่น

๑. การพัฒนาด้านโครงสร้างพื้นฐาน และระบบสาธารณูปโภค สาธารณูปการ
๒. การพัฒนาด้านการสาธารณสุขและการจัดการทรัพยากรธรรมชาติและสิ่งแวดล้อม
๓. การพัฒนาด้านการท่องเที่ยวเศรษฐกิจพหุภาคี การเกษตรและอุตสาหกรรม
๔. การพัฒนาการศึกษา ศาสนา วัฒนธรรมอันดีงามและนันทนาการ ภูมิปัญญาท้องถิ่น
๕. การพัฒนาระดับคุณภาพชีวิตและความปลอดภัยในชีวิตและทรัพย์สิน
๖. การพัฒนาด้านการเมือง และการบริหารจัดการที่ดี

เป้าประสงค์

๑. การคมนาคมขนส่งภายในตำบลสะดวก ระบบสาธารณูปโภค สาธารณูปการ เพียงพอและทั่วถึง
๒. การบริหารจัดการขยะภายในตำบล
๓. จัดการทรัพยากรธรรมชาติและสิ่งแวดล้อม ไม่ให้เกิดมลพิษและมีความยั่งยืน
๔. ส่งเสริมกลุ่มอาชีพและให้ประชาชนดำเนินชีวิตตามแนวเศรษฐกิจพอเพียง
๕. ส่งเสริมการสร้างการอาชีพให้แก่ประชาชน เพื่อเพิ่มรายได้ให้แก่ครอบครัวและการจัด ตลาด เพื่อให้เกิดความยั่งยืนในอาชีพทั้งภาคเกษตรกรรมภาคอุตสาหกรรมและหัตถกรรม กลุ่มวิสาหกิจชุมชน กลุ่มผู้ผลิตสินค้าหนึ่งตำบล หนึ่งผลิตภัณฑ์(OTOP) อย่างครบวงจรตั้งแต่การผลิตจนถึงการตลาดที่เป็นรูปธรรม
๖. ส่งเสริมและสนับสนุนการท่องเที่ยวเชิงอนุรักษ์ธรรมชาติ สิ่งแวดล้อม วิถีชีวิต วัฒนธรรม และประเพณีท้องถิ่น พร้อมยกระดับมาตรฐานด้านบริการและธุรกิจที่เกี่ยวข้องกับการท่องเที่ยว
๗. ส่งเสริมและสนับสนุนการศึกษา ของโรงเรียนในสังกัด และโรงเรียนในสังกัดสำนักงานเขตพื้นที่การศึกษา
๘. อนุรักษ์ฟื้นฟูศาสนา ศิลปวัฒนธรรม และขนบธรรมเนียมประเพณีท้องถิ่น ประชาชนชาวบ้านและภูมิปัญญาท้องถิ่น
๙. ชุมชนมีความเป็นระเบียบเรียบร้อย ประชาชนมีความปลอดภัยในชีวิตและทรัพย์สิน
๑๐. ชุมชนเข้มแข็งและประชาชนห่างไกลจากยาเสพติด
๑๑. เสริมสร้างองค์ความรู้ในการป้องกันและรักษาโรคในพื้นที่ได้อย่างมีประสิทธิภาพ
๑๒. ประชาชนมีสุขภาพดีถ้วนหน้า
๑๓. ประชาชนมีส่วนร่วมในการตัดสินใจ มีความรู้เข้าใจในการปกครอง
๑๔. การบริหารจัดการมีประสิทธิภาพ โปร่งใสสามารถตรวจสอบได้
๑๕. มีอุปกรณ์เครื่องมือใช้ในการปฏิบัติงานที่ทันสมัย

ตัวชี้วัด

๑.กรณีโครงการโครงสร้างพื้นฐาน วัดคุณภาพงานจากการที่ คกก.ตรวจรับงานจ้างตรวจรับงานโดยจะต้องได้คุณภาพงานที่ดี ไม่มีปัญหาและข้อท้วงติง

๒.กรณีโครงการด้านอื่นๆ วัดจากการบรรลุวัตถุประสงค์ที่กำหนดไว้ในโครงการทุกประการ

ค่าเป้าหมาย

ยุทธศาสตร์เป้าหมาย

๑. การพัฒนาด้านโครงสร้างพื้นฐาน และระบบสาธารณูปโภค สาธารณูปการ

๑.๑ ก่อสร้าง ปรับปรุง บำรุงรักษา ถนน พัฒนาระบบคมนาคมขนส่งภายในตำบลและเชื่อมโยงระหว่างตำบล

๑.๒ พัฒนาระบบประปาหมู่บ้าน

๑.๓ พัฒนาระบบไฟฟ้าสาธารณะ

๑.๔ ก่อสร้าง ปรับปรุง และพัฒนาแหล่งน้ำเพื่อการเกษตร

๑.๕ พัฒนาระบบการสื่อสารและโทรคมนาคม

๒. การพัฒนาด้านการสาธารณสุขและการจัดการทรัพยากรธรรมชาติและสิ่งแวดล้อม

๒.๑ บริหารจัดการขยะและสิ่งปฏิกูล ส่งเสริมกิจกรรมคัดแยกขยะ

๒.๒ ส่งเสริมกิจกรรมการอนุรักษ์ทรัพยากรธรรมชาติและสิ่งแวดล้อม

๓. การพัฒนาด้านการท่องเที่ยวเศรษฐกิจพหุกิจ การเกษตรและอุตสาหกรรม

๓.๑ ส่งเสริม สนับสนุนการเรียนรู้ภาคการเกษตร ด้านการผลิต เทคโนโลยีสมัยใหม่ การแปรรูปให้แก่ ตามแนวพระราชดำริเศรษฐกิจพอเพียง

๓.๒ ส่งเสริมให้ความรู้พัฒนาอาชีพ เพิ่มพูนทักษะ ให้แก่ประชาชน กลุ่มอาชีพตลอดจนผู้สูงอายุ ผู้พิการ ทุกภาคส่วนการผลิต

๓.๓ ส่งเสริมสถานที่ท่องเที่ยวให้ได้มาตรฐานแหล่งท่องเที่ยวเชิงนิเวศ ตามศักยภาพของพื้นที่ ตลอดจนส่งเสริมการท่องเที่ยวภายในตำบล

๔. การพัฒนาการศึกษา ศาสนา วัฒนธรรมอันดีงามและนันทนาการ ภูมิปัญญาท้องถิ่น

๔.๑ การส่งเสริมการศึกษาและเพิ่มช่องทางในการรับรู้ข้อมูล

๔.๒ การส่งเสริมกิจกรรมทางศาสนา ขนบธรรมเนียมจารีตประเพณี ศิลปวัฒนธรรม ภูมิปัญญาท้องถิ่น

๕. การพัฒนายกระดับคุณภาพชีวิตและความปลอดภัยในชีวิตและทรัพย์สิน

๕.๑ การรักษาความสงบเรียบร้อยความปลอดภัยในชีวิตและทรัพย์สินชิงประชาชน

๕.๒ การป้องกันและแก้ไขปัญหาเสพติด

๕.๓ การส่งเสริมคุณภาพชีวิตและการแก้ไขปัญหาสังคม

๕.๔ การป้องกันและแก้ไขปัญหาโรคติดต่อ

๕.๕ การส่งเสริมสุขภาพอนามัย กีฬาและนันทนาการ

๖.การพัฒนาด้านการเมือง และการบริหารจัดการที่ดี

๖.๑ ส่งเสริมการมีส่วนร่วมของประชาชนในการบริหารงานท้องถิ่น

๖.๒ การส่งเสริมและสนับสนุนกิจกรรม ในระบอบประชาธิปไตย กิจกรรมเทิดทูลสถาบัน

๖.๓ ส่งเสริม พัฒนาบุคลากรและการบริหารจัดการที่ดี

๖.๔ การพัฒนาอุปกรณ์เครื่องมือเครื่องใช้ และสถานที่สำหรับการปฏิบัติงาน

กลยุทธ์

๑. การพัฒนาด้านโครงสร้างพื้นฐาน และระบบสาธารณูปโภค สาธารณูปการ

๑.๑ ก่อสร้าง ปรับปรุง บำรุงรักษา ถนน สะพาน พัฒนาระบบคมนาคมขนส่งภายในตำบลและเชื่อมโยงระหว่างตำบล

๑.๒ พัฒนาระบบประปาหมู่บ้าน

๑.๓ พัฒนาระบบไฟฟ้าสาธารณะ

๑.๔ ก่อสร้าง ปรับปรุง และพัฒนาแหล่งน้ำเพื่อการเกษตร

๑.๕ พัฒนาระบบการสื่อสารและโทรคมนาคม

๒. การพัฒนาด้านการสาธารณสุขและการจัดการทรัพยากรธรรมชาติและสิ่งแวดล้อม

๒.๑ บริหารจัดการขยะและสิ่งปฏิกูล ส่งเสริมกิจกรรมคัดแยกขยะ

๒.๒ ส่งเสริมกิจกรรมการอนุรักษ์ทรัพยากรธรรมชาติและสิ่งแวดล้อม

๓. การพัฒนาด้านการท่องเที่ยวเศรษฐกิจพหุภาคี การเกษตรและอุตสาหกรรม

๓.๑ ส่งเสริม สนับสนุนการเรียนรู้ภาคการเกษตร ด้านการผลิต เทคโนโลยีสมัยใหม่ การแปรรูปให้แก้ตามแนวพระราชดำริเศรษฐกิจพอเพียง

๓.๒ ส่งเสริมให้ความรู้พัฒนาอาชีพ เพิ่มพูนทักษะ ให้แก่ประชาชน กลุ่มอาชีพตลอดจนผู้สูงอายุ ผู้พิการทุกภาคส่วนการผลิต

๓.๓ ส่งเสริมสถานที่ท่องเที่ยวให้ได้มาตรฐานแหล่งท่องเที่ยวเชิงนิเวศ ตามศักยภาพของพื้นที่ ตลอดจนส่งเสริมการท่องเที่ยวภายในตำบล

๔. การพัฒนาการศึกษา ศาสนา วัฒนธรรมอันดีงามและนันทนาการ ภูมิปัญญาท้องถิ่น

๔.๑ การส่งเสริมการศึกษาและเพิ่มช่องทางในการรับรู้ข้อมูล

๔.๒ การส่งเสริมกิจกรรมทางศาสนา ขนบธรรมเนียมจารีตประเพณี ศิลปวัฒนธรรม ภูมิปัญญาท้องถิ่น

๕. การพัฒนายกระดับคุณภาพชีวิตและความปลอดภัยในชีวิตและทรัพย์สิน

๕.๑ การรักษาความสงบเรียบร้อยความปลอดภัยในชีวิตและทรัพย์สินชิงประชาชน

๕.๒ การป้องกันและแก้ไขปัญหายาเสพติด

๕.๓ การส่งเสริมคุณภาพชีวิตและการแก้ไขปัญหายาเสพติด

๕.๔ การป้องกันและแก้ไขปัญหาโรคติดต่อ

๕.๕ การส่งเสริมสุขภาพอนามัย กีฬาและนันทนาการ

๖. การพัฒนาด้านการเมือง และการบริหารจัดการที่ดี

๖.๑ ส่งเสริมการมีส่วนร่วมของประชาชนในการบริหารงานท้องถิ่น

๖.๒ การส่งเสริมและสนับสนุนกิจกรรม ในระบอบประชาธิปไตย กิจกรรมเทิดทูลสถาบัน

๖.๓ ส่งเสริม พัฒนาบุคลากรและการบริหารจัดการที่ดี

๖.๔ การพัฒนาอุปกรณ์เครื่องมือเครื่องใช้ และสถานที่สำหรับการปฏิบัติงาน

จุดยืนทางยุทธศาสตร์

จุดยืนทางยุทธศาสตร์ (Positioning) ขององค์การบริหารส่วนตำบลด่านช้าง

การกำหนดจุดยืนทางยุทธศาสตร์ (Positioning) ขององค์การบริหารส่วนตำบลด่านช้าง กำหนดการพัฒนาที่ครอบคลุมกิจกรรมต่าง ๆ ขององค์การบริหารส่วนตำบลด่านช้าง ที่เกี่ยวข้องกับยุทธศาสตร์การพัฒนาจำนวน ๖ ยุทธศาสตร์ และ ๒๑ กลยุทธ์ ดังนี้

๑. การพัฒนาด้านโครงสร้างพื้นฐาน และระบบสาธารณสุขปโภค สาธารณูปการ

๑. มีการปรับปรุงและพัฒนาโครงสร้างพื้นฐาน ระบบคมนาคมขนส่ง ระบบสาธารณสุขปโภค สาธารณูปการให้ได้มาตรฐาน มีประสิทธิภาพและเพียงพอต่อความต้องการของประชาชน เพื่อรองรับการเข้าสู่ ประชาคมอาเซียน

๒. การพัฒนาด้านการสาธารณสุขและการจัดการทรัพยากรธรรมชาติและสิ่งแวดล้อม

๑. มีการส่งเสริมการบริหารจัดการขยะ ระดับครัวเรือนและในชุมชน แก้ไขปัญหาขยะใน ตำบล อนุรักษ์ทรัพยากรสิ่งแวดล้อม

๓. การพัฒนาด้านการท่องเที่ยวเศรษฐกิจพหุภาคี การเกษตรและอุตสาหกรรม

๑. มีการส่งเสริมพัฒนาและสนับสนุน กลุ่มอาชีพต่าง ๆ ภายในตำบล

๒. มีการส่งเสริมและพัฒนาด้านการท่องเที่ยวภายในตำบล เพื่อรองรับการท่องเที่ยวในอนาคต

๔. การพัฒนาการศึกษา ศาสนา วัฒนธรรมอันดีงามและนันทนาการ ภูมิปัญญาท้องถิ่น

๑. มีการพัฒนาระบบการศึกษาและส่งเสริมกิจกรรมการเรียนการสอน ของโรงเรียนในสังกัด และโรงเรียน ในสังกัดสำนักงานเขตพื้นที่การศึกษา และอนุรักษ์พัฒนาศิลปวัฒนธรรมอันดีงาม ปราชญ์ชาวบ้านและภูมิปัญญา ของท้องถิ่น

๕. การพัฒนายกระดับคุณภาพชีวิตและความปลอดภัยในชีวิตและทรัพย์สิน

๑. มีการส่งเสริมและสนับสนุนการป้องกันและบรรเทาสาธารณภัย และสนับสนุนการปฏิบัติงานด้าน การแพทย์ฉุกเฉิน เสริมสร้างความเข้มแข็งของชุมชนและปลอดภัยในชีวิตและทรัพย์สิน ปลอดภัย จากยาเสพติด ส่งเสริมการออกกำลังกายของประชาชนเยาวชน

๖. การพัฒนาด้านการเมือง และการบริหารจัดการที่ดี

๑. มีการสร้างระบบบริหารจัดการที่ดี โดยให้ประชาชนมีส่วนร่วมในการตัดสินใจ การวางแผนพัฒนา การตรวจสอบ ติดตาม เพื่อให้เกิดความโปร่งใสในการบริหารและการปกครอง การพัฒนาเทคโนโลยีสารสนเทศ เพื่อการบริหารและการบริการ ภายในองค์กรให้มีประสิทธิภาพยิ่งขึ้น เพื่อสนับสนุนการบริหารจัดการที่ดีการ สร้างความเข้มแข็งด้านการเงิน การคลัง โดยการปรับปรุงกระบวนการบริหารการเงินการคลัง การจัดเก็บรายได้ ให้สอดคล้องกับอำนาจหน้าที่และภารกิจที่มีอยู่เดิม โดยยึดหลักธรรมาภิบาล

ความเชื่อมโยงของยุทธศาสตร์ในภาพรวม

ในภาพรวมแล้วยุทธศาสตร์การพัฒนาขององค์การบริหารส่วนตำบลด้านข้าง มุ่งพัฒนา ๖ ด้าน ได้แก่ ด้านโครงสร้างพื้นฐาน และระบบสาธารณูปโภค สาธารณูปการ ด้านการสาธารณสุขและการจัดการทรัพยากรธรรมชาติและสิ่งแวดล้อม ด้านการท่องเที่ยวเศรษฐกิจพาณิชย์ การเกษตรและอุตสาหกรรม ด้านการศึกษา ศาสนา วัฒนธรรมอันดีงามและนันทนาการ ภูมิปัญญาท้องถิ่น ด้านการพัฒนาระดับคุณภาพชีวิตและความปลอดภัยในชีวิตและทรัพย์สิน ด้านการเมือง และการบริหารจัดการที่ดี ดังแผนภาพต่อไปนี้

ยุทธศาสตร์จังหวัด	ยุทธศาสตร์การพัฒนาของอปท. ในเขตจังหวัด	ยุทธศาสตร์การพัฒนา อปท.
<ul style="list-style-type: none"> ❖ การพัฒนาด้านการท่องเที่ยวและกีฬา เพื่อสร้างมูลค่าเพิ่มทางเศรษฐกิจ ❖ การเพิ่มศักยภาพการผลิตสินค้าเกษตร และอุตสาหกรรมให้ได้มาตรฐาน เพื่อการแข่งขันทางการค้าและการพัฒนาที่ยั่งยืน 	<ul style="list-style-type: none"> ➢ การพัฒนาโครงสร้างพื้นฐาน และระบบสาธารณูปโภคให้อยู่ในเกณฑ์ที่ได้มาตรฐาน 	<ul style="list-style-type: none"> ✦ การพัฒนาด้านโครงสร้างพื้นฐาน และระบบสาธารณูปโภค สาธารณูปการ
<ul style="list-style-type: none"> ❖ การพัฒนาสิ่งแวดล้อมเมืองสู่มาตรฐานพัฒนาการใช้ประโยชน์ทรัพยากรธรรมชาติที่มั่นคงยั่งยืน ❖ การยกระดับคุณภาพชีวิตของประชาชน 	<ul style="list-style-type: none"> ➢ การเสริมสร้างและ พัฒนาการท่องเที่ยวโดยการ บริหารจัดการ ทรัพยากรธรรมชาติและ สิ่งแวดล้อมให้เกิดความสมดุล ➢ การยกระดับคุณภาพชีวิต และความปลอดภัยในชีวิต และทรัพย์สิน 30 	<ul style="list-style-type: none"> ▲ การพัฒนาด้านการสาธารณสุข และการจัดการทรัพยากรธรรมชาติและสิ่งแวดล้อม
<ul style="list-style-type: none"> ❖ การพัฒนาด้านการท่องเที่ยวและกีฬา เพื่อสร้างมูลค่าเพิ่มทางเศรษฐกิจ ❖ การเพิ่มศักยภาพการผลิตสินค้าเกษตร และอุตสาหกรรมให้ได้มาตรฐาน เพื่อการแข่งขันทางการค้าและการพัฒนาที่ยั่งยืน 	<ul style="list-style-type: none"> ➢ พัฒนาคุณภาพผลผลิต ทาง การ เกษ ทร กร อุตสาหกรรม พาณิชยกรรม การแปรรูปและผลิตภัณฑ์ เพื่อการบริโภค และการ ส่งออก ➢ การเสริมสร้างและ พัฒนาการท่องเที่ยวโดยการ บริหารจัดการ ทรัพยากรธรรมชาติและ สิ่งแวดล้อมให้เกิดความสมดุล 	<ul style="list-style-type: none"> ▲ การพัฒนาด้านการท่องเที่ยว เศรษฐกิจพาณิชย์ การเกษตรและ อุตสาหกรรม
<ul style="list-style-type: none"> ❖ การยกระดับคุณภาพชีวิต ของประชาชน 	<ul style="list-style-type: none"> ➢ การขยายฐานโอกาสและ คุณภาพในการศึกษาทุกระดับ ให้ตรงกับความต้องการ ประชาชน ➢ การส่งเสริมให้กีฬาอยู่ใน 	<ul style="list-style-type: none"> ▲ การพัฒนาการศึกษา ศาสนา วัฒนธรรมอันดีงามและนันทนาการ ภูมิปัญญาท้องถิ่น

	หัวใจชาวสุพรรณบุรีและมีความสามารถทางด้านกีฬาสู่ความเป็นเลิศ	
❖ การยกระดับคุณภาพชีวิตของประชาชน	➤ การยกระดับคุณภาพชีวิตและความปลอดภัยในชีวิตและทรัพย์สิน	▲ การพัฒนายกระดับคุณภาพชีวิตและความปลอดภัยในชีวิตและทรัพย์สิน
❖ การยกระดับคุณภาพชีวิตของประชาชน	➤ การส่งเสริมสถาบันของชาติและการนำเปลี่ยนแปลงด้านการบริหารและบริการเพื่อประโยชน์สูงสุดของประชาชน	▲ การพัฒนาด้านการเมือง และการบริหารจัดการที่ดี

๓. การวิเคราะห์เพื่อพัฒนาท้องถิ่น

๓.๑ การวิเคราะห์กรอบการจัดทำยุทธศาสตร์ขององค์กรปกครองส่วนท้องถิ่น

๑. วิเคราะห์ SWOT ในมิติด้านบุคลากรและทรัพยากรบุคคลในพื้นที่ (Man)

จุดแข็ง (Strengths)	จุดอ่อน (Weaknesses)
๑. บุคลากรมีความรับผิดชอบ ๒. ผู้นำมีความเข้มแข็ง ๓. มีทรัพยากรบุคคลที่มีความรู้ความสามารถหลากหลายในตำบล ๔. มีการรวมกลุ่มที่เข้มแข็งในพื้นที่หลายกลุ่ม	๑. บุคลากรปฏิบัติหน้าที่ไม่ตรงกับสายงานการปฏิบัติงาน
โอกาส (Opportunities)	อุปสรรค (Threats)
๑. มีการพัฒนาความรู้ในการปฏิบัติงานใหม่ ๆ โดยส่งไปฝึกอบรม ๒. บุคลากรมีขวัญและกำลังใจในการปฏิบัติงาน	๑. การปฏิบัติงานมีข้อจำกัดในเรื่องสัญญาณอินเทอร์เน็ตในบางครั้ง ๒. การเดินทางในการปฏิบัติงานมีระยะทางที่ไกลกับจังหวัด

๒. วิเคราะห์ SWOT ในมิติด้านการเงิน (Money)

จุดแข็ง (Strengths)	จุดอ่อน (Weaknesses)
๑. มีระบบ e-laas สำหรับจัดการด้านการเงิน	๑. มีการตั้งงบประมาณไม่เพียงพอในแต่ละค่าใช้จ่าย
โอกาส (Opportunities)	อุปสรรค (Threats)
๑. ได้รับสนับสนุนงบประมาณจากหน่วยงานต่าง ๆ	๑. รัฐจัดสรรงบประมาณให้ท้องถิ่นค่อนข้างน้อยเมื่อเทียบกับภารกิจ และส่วนใหญ่เป็นเงินผ่าน เช่น งบอาหารกลางวัน เบี้ยผู้สูงอายุ ผู้พิการ เอดส์ งบสาธารณสุขมูลฐาน

๓. วิเคราะห์ SWOT ในมิติด้านทรัพยากรวัสดุ ครุภัณฑ์ เครื่องมือเครื่องใช้ (Material)

จุดแข็ง (Strengths)	จุดอ่อน (Weaknesses)
๑. มีครุภัณฑ์พาหนะเป็นของตนเอง สามารถช่วยเหลือประชาชนรวดเร็ว และทันเวลา	๑. สถานที่ทำงานเป็นสองอาคารทำให้การติดต่อของประชาชนไม่สะดวก ๒. ไม่มีที่พักสำหรับประชาชนมาติดต่อราชการ
โอกาส (Opportunities)	อุปสรรค (Threats)
๑. สามารถดำเนินการในการช่วยเหลือประชาชนได้รวดเร็ว ๒. สามารถประหยัดงบประมาณในการพัฒนาได้	๑. ครุภัณฑ์คอมพิวเตอร์ที่มีอยู่เริ่มชำรุดและล้าสมัย

๔. วิเคราะห์ SWOT ในมิติด้านการบริหารจัดการ (Management)

จุดแข็ง (Strengths)	จุดอ่อน (Weaknesses)
๑. มีแผนพัฒนาท้องถิ่นที่กำหนดแนวทางในการพัฒนา ๒. มีการวิเคราะห์และปรับปรุงแผนพัฒนาหน่วยงานให้สอดคล้องกับยุทธศาสตร์	๑. งบประมาณไม่เพียงพอที่จะใช้ในการสนับสนุนการดำเนินการตามแผนพัฒนาหน่วยงาน
โอกาส (Opportunities)	อุปสรรค (Threats)
๑. กรมส่งเสริมการปกครองท้องถิ่นมีเว็บไซต์รวมหนังสือสั่งการต่างๆ รวมระเบียบกฎหมาย วรรณกรรม สารสนเทศต่างๆ	๑. ปัญหาในระเบียบข้อกฎหมายที่ยังไม่ครอบคลุมความต้องการของประชาชน เช่น ไฟไหม้บ้านหลังเดียว รัฐให้การช่วยเหลือไม่ได้ เป็นต้น ๒. ปัญหาข้อระเบียบกฎหมายที่ไม่ชัดเจนของส่วนกลางในด้านการบริหารการศึกษา เช่น เด็กปฐมวัยที่ไร้สัญชาติจะมีสิทธิได้รับสวัสดิการอาหารกลางวัน อาหารเสริมนมหรือไม่ เป็นต้น ๓. สำนักงานตรวจเงินแผ่นดินตรวจสอบ อปท.อย่างเข้มข้น บางครั้งปัญหาไม่ได้เกิดที่ อปท.แต่เป็นปัญหาระเบียบกฎหมายที่ส่วนกลางกำหนดมา มีปัญหาในทางปฏิบัติ เช่น ปัญหาฉีดวัคซีนโรคพิษสุนัขบ้าได้หรือไม่ ฯลฯ

๕. วิเคราะห์ SWOT ในมิติด้านบริบทของพื้นที่ ธรรมชาติและสิ่งแวดล้อม

จุดแข็ง (Strengths)	จุดอ่อน (Weaknesses)
๑. การคมนาคมขนส่งสะดวก ๒. ภูมิประเทศเป็นพื้นที่ทางการเกษตรเพาะปลูกอ้อย มันสำปะหลัง สับปะรด ๓. มีเขื่อนเก็บน้ำในการทำประมงน้ำจืด ๔. มีแหล่งเรียนรู้การทำเกษตรอินทรีย์ตามหลักปรัชญาเศรษฐกิจพอเพียง ๕. มีแหล่งท่องเที่ยวเชิงอนุรักษ์ ธรรมชาติ ประเพณี วัฒนธรรม	๑. พื้นที่เป็นดินทรายบางพื้นที่เป็นชั้นหินยากต่อการเพาะปลูกพืช ๒. เกษตรกรที่เพาะปลูกอ้อยมักจะลักลอบจุดไฟเพื่อเร่งต่อการเก็บผลผลิต ก่อให้เกิดมลพิษในอากาศ และเสี่ยงต่อการเกิดอัคคีภัยและไฟป่า ๓. พื้นที่เป็นพื้นที่ราบสลับเชิงเขาเสี่ยงต่อการเกิดวาตภัย น้ำป่าไหลหลากและดินโคลนถล่ม ๔. ราษฎรส่วนใหญ่มีฐานะยากจน มีรายได้น้อยและไม่

<p>๖. มีการสืบทอดวัฒนธรรมประเพณีของท้องถิ่น</p> <p>๗. มีโรงพยาบาลส่งเสริมสุขภาพตำบล</p> <p>๘. มีผู้นำชุมชนที่เข้มแข็ง</p>	<p>งานทำ</p> <p>๕. มีสารเคมีตกค้างในดินเนื่องจากสารเคมีในการทำเกษตร</p> <p>๖. เยาวชนบางส่วนไม่ได้รับการศึกษา</p> <p>๗. ประชากรในพื้นที่ไปทำงานในจังหวัดอื่น</p> <p>๘. ปัญหายาเสพติดและอาชญากรรม</p> <p>๙. ระบบสาธารณสุขปโภคไม่สามารถเข้าถึงในบางพื้นที่</p>
<p>โอกาส (Opportunities)</p>	<p>อุปสรรค (Threats)</p>
<p>๑. นโยบายของรัฐบาลในการส่งเสริมชุมชนเข้มแข็ง</p> <p>๒. มีจำนวนนักท่องเที่ยวเชิงอนุรักษ์และธรรมชาติมากยิ่งขึ้น</p> <p>๓. เป็นแหล่งศึกษาประวัติศาสตร์ วัฒนธรรมที่สำคัญ</p> <p>๔. สินค้าในชุมชนเป็นที่ยอมรับของตลาด</p> <p>๕. เป็นที่รู้จักแก่บุคคลทั่วไปโดยผ่านสังคมออนไลน์</p> <p>๖. เป็นแหล่งศึกษาของการทำเกษตรปลอดสารพิษตามหลักเศรษฐกิจพอเพียง</p>	<p>๑. มีถนนหลายสายในพื้นที่ที่เป็นทรัพย์สินของหน่วยงานอื่น เช่น กรมทางหลวงชนบท องค์การบริหารส่วนจังหวัด ซึ่งเมื่อมีปัญหาเกิดขึ้นกับถนนได้รับการแก้ไขที่ล่าช้า</p> <p>๒. ราชการส่วนกลางถ่ายโอนภารกิจมากมายให้ท้องถิ่นแต่ไม่ถ่ายโอนงบประมาณให้ท้องถิ่นเพื่อเป็นค่าบริหารจัดการ เช่น การถ่ายโอนถนนมาให้ท้องถิ่นแต่ไม่ถ่ายโอนงบประมาณเพื่อบำรุงรักษาซ่อมแซม</p>

๓.๑ การวิเคราะห์กรอบการจัดทำยุทธศาสตร์ขององค์กรปกครองส่วนท้องถิ่น

๑. วิเคราะห์ SWOT ในมิติด้านเศรษฐกิจ

<p>จุดแข็ง (Strengths)</p>	<p>จุดอ่อน (Weaknesses)</p>
<p>๑.</p> <p>๒. ผู้นำมีความเข้มแข็ง</p> <p>๓. มีทรัพยากรบุคคลที่มีความรู้ความสามารถหลากหลายในตำบล</p> <p>๔. มีการรวมกลุ่มที่เข้มแข็งในพื้นที่หลายกลุ่ม</p>	<p>๑. บุคลากรปฏิบัติหน้าที่ไม่ตรงกับสายงานการปฏิบัติงาน</p>
<p>โอกาส (Opportunities)</p>	<p>อุปสรรค (Threats)</p>
<p>๑. มีการพัฒนาความรู้ในการปฏิบัติงานใหม่ ๆ โดยส่งไปฝึกอบรม</p> <p>๒. บุคลากรมีขวัญและกำลังใจในการปฏิบัติงาน</p>	<p>๑. การปฏิบัติงานมีข้อจำกัดในเรื่องสัญญาณอินเทอร์เน็ตในบางครั้ง</p> <p>๒. การเดินทางในการปฏิบัติงานมีระยะทางที่ไกลกับจังหวัด</p>

๒. วิเคราะห์ SWOT ในมิติด้านสังคม

จุดแข็ง (Strengths)	จุดอ่อน (Weaknesses)
๑. มีสังคมที่เข้มแข็ง	๑.
โอกาส (Opportunities)	อุปสรรค (Threats)
๑. ได้รับสนับสนุนงบประมาณจากหน่วยงานต่าง ๆ	๑. รัฐจัดสรรงบประมาณให้ท้องถิ่นค่อนข้างน้อยเมื่อเทียบกับภารกิจ และส่วนใหญ่เป็นเงินผ่าน เช่น งบอาหารกลางวัน เบี้ยผู้สูงอายุ ผู้พิการ เอดส์ งบสาธารณสุขมูลฐาน

๓. วิเคราะห์ SWOT ในมิติด้านการศึกษา

จุดแข็ง (Strengths)	จุดอ่อน (Weaknesses)
๑. มีครูพันธุ์พาหนะเป็นของตนเอง สามารถช่วยเหลือประชาชนรวดเร็ว และทันเวลา	๑. สถานที่ทำงานเป็นสองอาคารทำให้การติดต่อของประชาชนไม่สะดวก ๒. ไม่มีที่พักสำหรับประชาชนมาติดต่อราชการ
โอกาส (Opportunities)	อุปสรรค (Threats)
๑. สามารถดำเนินการในการช่วยเหลือประชาชนได้รวดเร็ว ๒. สามารถประหยัดงบประมาณในการพัฒนาได้	๑. ครูภัณฑ์คอมพิวเตอร์ที่มีอยู่เริ่มชำรุดและล้าสมัย

๔. วิเคราะห์ SWOT ในมิติด้านผังเมือง

จุดแข็ง (Strengths)	จุดอ่อน (Weaknesses)
๑. มีแผนพัฒนาท้องถิ่นที่กำหนดแนวทางในการพัฒนา ๒. มีการวิเคราะห์และปรับปรุงแผนพัฒนาหน่วยงานให้สอดคล้องกับยุทธศาสตร์	๑. งบประมาณไม่เพียงพอที่จะใช้ในการสนับสนุนการดำเนินการตามแผนพัฒนาหน่วยงาน
โอกาส (Opportunities)	อุปสรรค (Threats)
๑. กรมส่งเสริมการปกครองท้องถิ่นมีเว็บไซต์รวมหนังสือสั่งการต่างๆ รวมระเบียบกฎหมาย วรรณกรรมสารสนเทศต่างๆ	๑. ปัญหาในระยะเบียบข้อกฎหมายที่ยังไม่ครอบคลุมความต้องการของประชาชน เช่น ไฟไหม้บ้านหลังเดียว รัฐให้การช่วยเหลือไม่ได้ เป็นต้น ๒. ปัญหาข้อระเบียบกฎหมายที่ไม่ชัดเจนของส่วนกลางในด้านการบริหารการศึกษา เช่น เด็กปฐมวัยที่ไร้สัญชาติจะมีสิทธิได้รับสวัสดิการอาหารกลางวัน อาหารเสริมนมหรือไม่ เป็นต้น ๓. สำนักงานตรวจเงินแผ่นดินตรวจสอบ อปท.อย่างเข้มข้น บางครั้งปัญหาไม่ได้เกิดที่ อปท. แต่เป็นปัญหาระเบียบกฎหมายที่ส่วนกลางกำหนดมา มีปัญหาในทางปฏิบัติ เช่น ปัญหาฉีดวัคซีนโรคพิษสุนัขบ้าได้หรือไม่ ฯลฯ

๔. วิเคราะห์ SWOT ในมิติด้านเทคโนโลยี

จุดแข็ง (Strengths)	จุดอ่อน (Weaknesses)
๑.	๑. งบประมาณไม่เพียงพอ ๒.
โอกาส (Opportunities)	อุปสรรค (Threats)
๑. สามารถดำเนินการในการช่วยเหลือประชาชนได้รวดเร็ว ๒. สามารถประหยัดงบประมาณในการพัฒนาได้	๑. ครูภัณฑ์คอมพิวเตอร์ที่มีอยู่เริ่มชำรุดและล้าสมัย ๒. อุปกรณ์ทางด้านเทคโนโลยีไม่เพียงพอ

การวางแผน

องค์การบริหารส่วนตำบลด่านช้าง ได้จัดทำแผนยุทธศาสตร์การพัฒนาและแผนพัฒนา ๕ ปี (พ.ศ. ๒๕๖๑ - ๒๕๖๕) ตามกระบวนการที่บัญญัติไว้ในระเบียบกระทรวงมหาดไทย โดยผ่านการมีส่วนร่วมของประชาชน เช่น การจัดเวทีประชาคม การประชุมกรรมการชุมชน เพื่อรับฟังปัญหาและความต้องการที่แท้จริงของประชาชนในพื้นที่ ก่อนนำมาจัดทำโครงการเพื่อพัฒนาพื้นที่ ที่บรรจุไว้ในแผนพัฒนา ๕ ปี ต่อไป

องค์การบริหารส่วนตำบลด่านช้าง ได้ประกาศใช้แผนพัฒนา ๕ ปี (พ.ศ. ๒๕๖๑ - ๒๕๖๕) โดยได้กำหนดโครงการที่จะดำเนินการตามแผนพัฒนา ๕ ปี (พ.ศ. ๒๕๖๑ - ๒๕๖๕)

ยุทธศาสตร์	๒๕๖๑		๒๕๖๒		๒๕๖๓		๒๕๖๔		๒๕๖๕	
	จำนวน	งบประมาณ	จำนวน	งบประมาณ	จำนวน	งบประมาณ	จำนวน	งบประมาณ	จำนวน	งบประมาณ
การพัฒนาด้านโครงสร้างพื้นฐาน และระบบสาธารณูปโภค สาธารณูปการ	๘๘๒	๗๗๖,๖๓๗,๘๐๐.๐๐	๘๘๒	๘๙๑,๑๘๕,๘๒๙.๐๐	๘๘๒	๘๗๖,๘๙๘,๖๒๐.๐๐	๙๗๓	๘๗๔,๐๒๒,๘๘๐.๐๐	๙๗๓	๙๒,๗๘๕,๑๕๐.๐๐
การพัฒนาด้านการสาธารณสุขและการจัดการทรัพยากรธรรมชาติและสิ่งแวดล้อม	๘๔	๔,๐๔๐,๐๐๐.๐๐	๘๐	๑๑,๘๖๐,๐๐๐.๐๐	๗๙	๓,๖๘๐,๐๐๐.๐๐	๗๙	๓,๙๘๐,๐๐๐.๐๐	๔๙	๓๙๐,๐๐๐.๐๐
การพัฒนาด้านการท่องเที่ยวเศรษฐกิจ พาณิชย์ การเกษตรและอุตสาหกรรม	๓๙	๑๓,๐๙๗,๔๐๐.๐๐	๓๙	๑๓,๒๑๗,๔๐๐.๐๐	๓๙	๘,๑๗๐,๐๐๐.๐๐	๓๙	๘,๑๗๐,๐๐๐.๐๐	๓๙	๑๓๐,๐๐๐.๐๐
การพัฒนาการศึกษา ศาสนา วัฒนธรรมอันดีงามและนันทนาการ ภูมิปัญญาท้องถิ่น	๑๑๔	๑๐,๘๗๖,๐๐๐.๐๐	๑๑๔	๑๐,๕๑๑,๒๖๐.๐๐	๑๑๓	๑๑,๑๓๑,๒๕๐.๐๐	๑๑๔	๑๑,๐๔๑,๒๕๐.๐๐	๑๑๔	๗๘,๐๐๐.๐๐
การพัฒนายกระดับคุณภาพชีวิตและความปลอดภัยในชีวิตและทรัพย์สิน	๑๑๓	๘,๙๗๙,๙๐๐.๐๐	๑๑๓	๙,๑๙๒,๐๐๐.๐๐	๑๑๓	๑๐,๔๖๒,๐๐๐.๐๐	๑๑๓	๑๐,๘๘๒,๐๐๐.๐๐	๑๑๓	๗๙๒,๐๐๐.๐๐
การพัฒนาด้านการเมือง และการบริหารจัดการที่ดี	๒๘	๒,๐๘๐,๐๐๐.๐๐	๒๘	๒,๒๘๐,๐๐๐.๐๐	๒๘	๒,๐๘๐,๐๐๐.๐๐	๒๘	๒,๕๑๐,๐๐๐.๐๐	๒๘	๒๕๐,๐๐๐.๐๐
รวม	๑,๒๖๐	๘๑๕,๗๑๑,๑๐๐.๐๐	๑,๒๕๖	๙๓๘,๒๔๖,๔๘๙.๐๐	๑,๒๕๔	๙๑๒,๔๒๑,๘๗๐.๐๐	๑,๓๔๖	๙๑๐,๖๐๖,๑๓๐.๐๐	๑,๓๑๖	๙๔,๔๒๕,๑๕๐.๐๐

**แบบการกำกับการจัดทำแผนพัฒนาท้องถิ่น (พ.ศ. ๒๕๖๑ – ๒๕๖๕)
และเพิ่มเติม เปลี่ยนแปลง แก้ไข**

คำชี้แจง : เป็นแบบประเมินตนเองในการจัดทำแผนพัฒนาท้องถิ่น (พ.ศ. ๒๕๖๑ – ๒๕๖๕) และเพิ่มเติมเปลี่ยนแปลง แก้ไข ขององค์กรปกครองส่วนท้องถิ่น โดยจะทำการประเมินปีละหนึ่งครั้งภายในเดือนธันวาคมของทุกปี

ชื่อองค์กรปกครองส่วนท้องถิ่นองค์การบริหารส่วนตำบลด่านช้าง.....

ประเด็นการประเมิน	มีการดำเนินการ	ไม่มีการดำเนินการ
๑. คณะกรรมการแผนพัฒนาท้องถิ่น		
๑.๑ มีการจัดตั้งคณะกรรมการพัฒนาท้องถิ่นเพื่อพิจารณาร่างแผนพัฒนาท้องถิ่น	✓	
๑.๒ มีการจัดประชุมคณะกรรมการพัฒนาท้องถิ่นเพื่อพิจารณาร่างแผนพัฒนาท้องถิ่น	✓	
๑.๓ มีการจัดประชุมอย่างต่อเนื่องสม่ำเสมอ	✓	
๑.๔ มีการจัดตั้งคณะกรรมการสนับสนุนจัดทำแผนพัฒนาท้องถิ่น	✓	
๑.๕ มีการจัดประชุมคณะกรรมการสนับสนุนจัดทำแผนพัฒนาท้องถิ่น	✓	
๑.๖ มีคณะกรรมการพัฒนาท้องถิ่นจัดประชาคมท้องถิ่นและร่วมจัดทำร่างแผนพัฒนาท้องถิ่น	✓	
๒. การจัดทำแผนพัฒนาท้องถิ่น		
๒.๑ มีการประชุมประชาคมท้องถิ่น (ระดับหมู่บ้าน)	✓	
๒.๒ มีการประชุมประชาคมท้องถิ่น (ระดับตำบล)	✓	
๒.๓ มีการเปิดโอกาสให้ประชาชนเข้ามามีส่วนร่วมในการจัดทำแผน	✓	
๒.๔ มีการแจ้งแนวทางการพัฒนาท้องถิ่น รับทราบปัญหาความต้องการ ประเด็นการพัฒนา ประเด็นที่เกี่ยวข้อง และแนวทางปฏิบัติที่เหมาะสมกับสภาพพื้นที่	✓	
๒.๕ มีการรวบรวมข้อมูลจากข้อ ๒.๔ เพื่อนำมากำหนดแนวทางการจัดทำแผนพัฒนาท้องถิ่น	✓	
๒.๖ มีการกำหนดรูปแบบการติดตามประเมินผลยุทธศาสตร์ตามแนวทางการพิจารณาการติดตามและประเมินผลยุทธศาสตร์เพื่อความสอดคล้องแผนพัฒนาท้องถิ่น	✓	
๒.๗ มีการกำหนดรูปแบบการติดตามประเมินผลโครงการตามแนวทางการพิจารณาการติดตามและประเมินผลโครงการเพื่อความสอดคล้องแผนพัฒนาท้องถิ่น	✓	
๒.๘ มีการกำหนดรูปแบบการติดตามประเมินผลแผนพัฒนาท้องถิ่นประจำปีงบประมาณ	✓	
๒.๙ มีข้อเสนอแนะในการจัดทำแผนพัฒนาท้องถิ่นในอนาคต	✓	

สรุปรายงานผลการดำเนินการ ปีงบประมาณ พ.ศ. ๒๕๖๕

แบบประเมินผลการดำเนินงานขององค์การบริหารส่วนตำบลท่าช้างตามยุทธศาสตร์การพัฒนา

คำชี้แจง : แบบประเมินตนเอง โดยมีวัตถุประสงค์เพื่อใช้ประเมินผลการดำเนินงานขององค์กรปกครองส่วนท้องถิ่นตามยุทธศาสตร์ที่กำหนดไว้ในแผนพัฒนาท้องถิ่น (พ.ศ. ๒๕๖๑ – ๒๕๖๕) และเพิ่มเติม เปลี่ยนแปลงแก้ไข ประเมินปีละหนึ่งครั้งภายในเดือนธันวาคมของทุกปี

การจัดทำงบประมาณ

ผู้บริหารองค์การบริหารส่วนตำบลท่าช้าง ได้ประกาศใช้ข้อบัญญัติงบประมาณ โดยมีโครงการที่บรรจุอยู่ในข้อบัญญัติงบประมาณ จำนวน ๙๘ โครงการ งบประมาณ ๑๓,๑๑๘,๓๕๖ บาท สามารถจำแนกตามยุทธศาสตร์ได้ดังนี้

ยุทธศาสตร์	โครงการ	งบประมาณตามข้อบัญญัติ
การพัฒนาด้านโครงสร้างพื้นฐาน และระบบสาธารณูปโภค สาธารณูปการ	๒๘	๘,๓๘๓,๑๐๐.๐๐
การพัฒนาด้านการสาธารณสุขและการจัดการทรัพยากรธรรมชาติและสิ่งแวดล้อม	๒๗	๑๗๒,๕๕๘.๐๐
การพัฒนาด้านการท่องเที่ยวเศรษฐกิจพาณิชย์ การเกษตรและอุตสาหกรรม	๓	๕๐,๐๐๐.๐๐
การพัฒนาการศึกษา ศาสนา วัฒนธรรม อุตสาหกรรมและนันทนาการ ภูมิปัญญาท้องถิ่น	๒๐	๓,๖๑๑,๐๘๖.๐๐
การพัฒนายกระดับคุณภาพชีวิตและความปลอดภัยในชีวิตและทรัพย์สิน	๑๑	๑๕๐,๐๐๐.๐๐
การพัฒนาด้านการเมือง และการบริหารจัดการที่ดี	๙	๗๕๑,๖๑๑.๕๐
รวม	๙๘	๑๓,๑๑๘,๓๕๕.๕๐

รายละเอียดโครงการในข้อบัญญัติงบประมาณ อบต.ด่านช้าง มีดังนี้

ยุทธศาสตร์	โครงการ	จำนวนงบประมาณ	หน่วยงานที่รับผิดชอบ	วัตถุประสงค์	ผลผลิต
๑ การพัฒนาด้านโครงสร้างพื้นฐาน และระบบสาธารณูปโภค สาธารณูปการ	ขยายเขตติดตั้งไฟฟ้าสาธารณะ	๒๗๐,๐๐๐.๐๐	สำนัก/กองช่าง, สำนักช่าง, กองโยธา, กองประปา	เพื่อขยายเขตไฟฟ้าสาธารณะให้ทั่วถึงแก่ประชาชนในหมู่บ้าน	ขยายเขตไฟฟ้าสาธารณะและติดตั้งไฟฟ้าในเขตอบต.ด่านช้าง
๒ การพัฒนาด้านโครงสร้างพื้นฐาน และระบบสาธารณูปโภค สาธารณูปการ	การขยายเขตประปาส่วนภูมิภาคในเขตอบต.ด่านช้าง	๑๔๐,๐๐๐.๐๐	สำนัก/กองช่าง, สำนักช่าง, กองโยธา, กองประปา	เพื่อเป็นการขยายระบบประปาให้ประชาชนมีน้ำใช้อย่างทั่วถึง	ขยายประปาในเขตอบต.ด่านช้าง
๓ การพัฒนาด้านโครงสร้างพื้นฐาน และระบบสาธารณูปโภค สาธารณูปการ	โครงการกั้นห้องเพื่อแบ่งพื้นที่ ที่อ่านหนังสือห้องถื่นรักการอ่านให้เป็นสัดส่วนประจำหมู่บ้าน/ตำบลของอบต.ด่านช้าง (ตามโครงการ	๓๐,๐๐๐.๐๐	สำนัก/กองการศึกษา ศาสนาและวัฒนธรรม	เพื่อเป็นการส่งเสริมการอ่านภายใต้แผนแม่บทส่งเสริมวัฒนธรรมการอ่านสู่สังคมแห่งการเรียนรู้	กั้นห้อง จำนวน ๒ ห้อง หมู่ที่ ๕ และหมู่ที่ ๑๔
๔ การพัฒนาด้านโครงสร้างพื้นฐาน และระบบสาธารณูปโภค สาธารณูปการ	โครงการก่อสร้างถนนลาดยางแอสฟัลต์ติกคอนกรีตต่อจากเดิมสายโป่งวิวดอนที่ ๑ หมู่ที่ ๓ บ้านทุ่งนาตาปิ่น	๔๗๔,๐๐๐.๐๐	สำนัก/กองช่าง, สำนักช่าง, กองโยธา, กองประปา	เพื่อพัฒนาการคมนาคมขนส่งให้ประชาชนในเขตพื้นที่ได้รับความสะดวก	ขนาดกว้าง ๕ เมตร ยาว ๑๕๘ เมตร หนา ๐.๐๕ เมตร หรือมีพื้นที่ไม่น้อยกว่า ๗๙๐ ตร.ม.
๕ การพัฒนาด้านโครงสร้างพื้นฐาน และระบบสาธารณูปโภค สาธารณูปการ	โครงการก่อสร้างถนนคอนกรีตเสริมเหล็กบริเวณบ้านนายสนอง ศรีสถิต ถึงบ้านนายใจ ชำณวี หมู่ที่ ๓ บ้านทุ่งนาตาปิ่น	๑๒๙,๖๐๐.๐๐	สำนัก/กองช่าง, สำนักช่าง, กองโยธา, กองประปา	เพื่อพัฒนาการคมนาคมขนส่งให้ประชาชนในเขตพื้นที่ได้รับความสะดวก	ขนาดกว้าง ๓ เมตร ยาว ๘๐ เมตร หนา ๐.๑๕ เมตร หรือมีพื้นที่ไม่น้อยกว่า ๒๔๐ ตร.ม. ไหล่ทางตามสภาพพื้นที่
๖ การพัฒนาด้านโครงสร้างพื้นฐาน และระบบสาธารณูปโภค สาธารณูปการ	โครงการวางท่อเหลี่ยมระบายน้ำ หมู่ที่ ๔ บ้านพุน้ำร้อน	๐	สำนัก/กองช่าง, สำนักช่าง, กองโยธา, กองประปา	เพื่อระบายน้ำท่วมขังในฤดูฝน	จำนวน ๒๒ ท่อน
๗ การพัฒนาด้านโครงสร้างพื้นฐาน และระบบสาธารณูปโภค สาธารณูปการ	โครงการก่อสร้างถนนคอนกรีตเสริมเหล็ก ต่อจากเดิมบริเวณไร่เพิ่มผลถึงสามแยกถนนลาดยางหมู่ที่ ๕ บ้านดอนประดู่	๒๑๓,๒๐๐.๐๐	สำนัก/กองช่าง, สำนักช่าง, กองโยธา, กองประปา	เพื่อพัฒนาการคมนาคมขนส่งให้ประชาชนในเขตพื้นที่ได้รับความสะดวก	ขนาดกว้าง ๕ เมตร ยาว ๘๒ เมตร หนา ๐.๑๕ เมตร หรือมีพื้นที่ไม่น้อยกว่า ๔๑๐ ตร.ม. ไหล่ทางตามสภาพพื้นที่
๘ การพัฒนาด้านโครงสร้างพื้นฐาน และระบบสาธารณูปโภค สาธารณูปการ	โครงการก่อสร้างถนนคอนกรีตเสริมเหล็ก ต่อจากเดิมบริเวณบ้านนางพาริกา จอมพงษ์ ถึงไร่นายชม แสนคำหมู่ที่ ๖ บ้านหนองฝือ	๔๗๐,๐๐๐.๐๐	สำนัก/กองช่าง, สำนักช่าง, กองโยธา, กองประปา	เพื่อพัฒนาการคมนาคมขนส่งให้ประชาชนในเขตพื้นที่ได้รับความสะดวก	ขนาดกว้าง ๕ เมตร ยาว ๑๗๐ เมตร หนา ๐.๑๕ เมตร หรือมีพื้นที่ไม่น้อยกว่า ๘๕๐ ตร.ม. ไหล่ทางตามสภาพพื้นที่
๙ การพัฒนาด้านโครงสร้างพื้นฐาน และระบบสาธารณูปโภค สาธารณูปการ	โครงการเปลี่ยนท่อเหล็กเก็บน้ำรูปทรงแชมเปญพร้อมอุปกรณ์ หมู่ที่ ๗ บ้านโป่งคอม	๐	สำนัก/กองช่าง, สำนักช่าง, กองโยธา, กองประปา	เพื่อประชาชนมีคุณภาพชีวิตที่ดีขึ้นทุกหมู่บ้านมีน้ำสะอาดใช้อุปโภค-บริโภคอย่างเพียงพอและทั่วถึง	โครงการเปลี่ยนท่อถึงท่อเหล็กเก็บน้ำรูปแชมเปญ ขนาด ๑๒ ลูกบาศก์เมตร
๑๐ การพัฒนาด้านโครงสร้างพื้นฐาน และระบบสาธารณูปโภค สาธารณูปการ	โครงการก่อสร้างถนนลาดยางแอสฟัลต์ติกคอนกรีต ต่อจากถนนลาดยางเดิม ถึงไร่นายสุชาติ หมู่ที่ ๘ บ้านวังน้ำเขียว	๔๙๘,๐๐๐.๐๐	สำนัก/กองช่าง, สำนักช่าง, กองโยธา, กองประปา	เพื่อพัฒนาการคมนาคมขนส่งให้ประชาชนในเขตพื้นที่ได้รับความสะดวก	ขนาดกว้าง ๕ เมตร ยาว ๑๖๖ เมตร หนา ๐.๐๕ เมตร หรือมีพื้นที่ไม่น้อยกว่า ๘๓๐ ตร.ม.

	ยุทธศาสตร์	โครงการ	จำนวนงบประมาณ	หน่วยงานที่รับผิดชอบ	วัตถุประสงค์	ผลผลิต
๑๑	การพัฒนาด้านโครงสร้างพื้นฐาน และระบบสาธารณูปโภค สาธารณูปการ	โครงการก่อสร้างถนนคอนกรีตเสริมเหล็กบริเวณถนนลาดยางถึง บริเวณไร่ นายมานิต แก้วเรือง หมู่ที่ ๑๐ บ้านดงปอ	๑๙๔,๔๐๐.๐๐	สำนัก/กองช่าง, สำนักช่าง, กองโยธา, กองประปา	เพื่อพัฒนาการคมนาคมขนส่งให้ประชาชนในเขตพื้นที่ได้รับความสะดวก	ขนาดกว้าง ๓ เมตร ยาว ๑๒๐ เมตร หนา ๐.๑๕ เมตร หรือมีพื้นที่ไม่น้อยกว่า ๓๖๐ ตร.ม. ไหล่ทางตามสภาพพื้นที่
๑๒	การพัฒนาด้านโครงสร้างพื้นฐาน และระบบสาธารณูปโภค สาธารณูปการ	โครงการเปลี่ยนท่อถังเหล็กเก็บน้ำรูปทรงแชมเปญ พร้อมอุปกรณ์ หมู่ที่ ๑๑ บ้านชลประทานเทพนิมิต	๓๘๐,๐๐๐.๐๐	สำนัก/กองช่าง, สำนักช่าง, กองโยธา, กองประปา	เพื่อประชาชนมีคุณภาพชีวิตที่ดีขึ้นทุกหมู่บ้านมีน้ำสะอาดใช้อุปโภค-บริโภคอย่างเพียงพอ และทั่วถึง	โครงการเปลี่ยนท่อถังเหล็กเก็บน้ำรูปทรงแชมเปญ ขนาด ๑๒ ลูกบาศก์เมตร
๑๓	การพัฒนาด้านโครงสร้างพื้นฐาน และระบบสาธารณูปโภค สาธารณูปการ	โครงการก่อสร้างถนนคอนกรีตเสริมเหล็ก บริเวณไร่สมนึก นางนุช ถึงไร่บังอร ท้าวรา หมู่ที่ ๑๒ บ้านหนองอีนาค	๔๖๒,๐๐๐.๐๐	สำนัก/กองช่าง, สำนักช่าง, กองโยธา, กองประปา	เพื่อพัฒนาการคมนาคมขนส่งให้ประชาชนในเขตพื้นที่ได้รับความสะดวก	ขนาดกว้าง ๓ เมตร ยาว ๒๕๐ เมตร หนา ๐.๑๕ เมตร หรือมีพื้นที่ไม่น้อยกว่า ๔๕๐ ตร.ม. ไหล่ทางตามสภาพพื้นที่
๑๔	การพัฒนาด้านโครงสร้างพื้นฐาน และระบบสาธารณูปโภค สาธารณูปการ	โครงการก่อสร้างถนนคอนกรีตเสริมเหล็ก ต่อจากเดิมบริเวณบ้านนายมนตรี ถึงสามแยก หมู่ที่ ๑๓ บ้านโป่งค่าง	๑๖๙,๙๐๐.๐๐	สำนัก/กองช่าง, สำนักช่าง, กองโยธา, กองประปา	เพื่อพัฒนาการคมนาคมขนส่งให้ประชาชนในเขตพื้นที่ได้รับความสะดวก	ขนาดกว้าง ๓ เมตร ยาว ๑๐๓ เมตร หนา ๐.๑๕ เมตร หรือมีพื้นที่ไม่น้อยกว่า ๓๐๙ ตร.ม. ไหล่ทางตามสภาพพื้นที่
๑๕	การพัฒนาด้านโครงสร้างพื้นฐาน และระบบสาธารณูปโภค สาธารณูปการ	โครงการก่อสร้างถนนคอนกรีตเสริมเหล็ก ต่อจากเดิมบริเวณบ้านนายสมศักดิ์ ถึงสามแยก หมู่ที่ ๑๓ บ้านโป่งค่าง	๑๗๖,๐๐๐.๐๐	สำนัก/กองช่าง, สำนักช่าง, กองโยธา, กองประปา	เพื่อพัฒนาการคมนาคมขนส่งให้ประชาชนในเขตพื้นที่ได้รับความสะดวก	ขนาดกว้าง ๔ เมตร ยาว ๘๐ เมตร หนา ๐.๑๕ เมตร หรือมีพื้นที่ไม่น้อยกว่า ๓๒๐ ตร.ม. ไหล่ทางตามสภาพพื้นที่
๑๖	การพัฒนาด้านโครงสร้างพื้นฐาน และระบบสาธารณูปโภค สาธารณูปการ	โครงการก่อสร้างถนนยางแอสฟัลต์ติกคอนกรีต ต่อจากถนนลาดยางเดิม สายบ้านหินลาดตอนใต้ หมู่ที่ ๑๕ บ้านหินลาด	๔๘๐,๐๐๐.๐๐	สำนัก/กองช่าง, สำนักช่าง, กองโยธา, กองประปา	เพื่อพัฒนาการคมนาคมขนส่งให้ประชาชนในเขตพื้นที่ได้รับความสะดวก	ขนาดกว้าง ๕ เมตร ยาว ๑๔๕ เมตร หนา ๐.๑๕ เมตร หรือมีพื้นที่ไม่น้อยกว่า ๗๒๕ ตร.ม.
๑๗	การพัฒนาด้านโครงสร้างพื้นฐาน และระบบสาธารณูปโภค สาธารณูปการ	โครงการก่อสร้างถนนคอนกรีตเสริมเหล็กสายบ้านทุ่งดินดำ ตอนใต้ ๑ หมู่ที่ ๑๗ บ้านทุ่งดินดำ	๔๔๐,๐๐๐.๐๐	สำนัก/กองช่าง, สำนักช่าง, กองโยธา, กองประปา	เพื่อพัฒนาการคมนาคมขนส่งให้ประชาชนในเขตพื้นที่ได้รับความสะดวก	ขนาดกว้าง ๔ เมตร ยาว ๒๐๐ เมตร หนา ๐.๑๕ เมตร หรือมีพื้นที่ไม่น้อยกว่า ๘๐๐ ตร.ม. ไหล่ทางตามสภาพพื้นที่
๑๘	การพัฒนาด้านโครงสร้างพื้นฐาน และระบบสาธารณูปโภค สาธารณูปการ	โครงการก่อสร้างถนนคอนกรีตเสริมเหล็ก จากบ้านนางหอมภูง ถึงบริเวณไร่ นายไพโรจน์ กาฬภักดี หมู่ที่ ๑๘ บ้านใหม่หนองมะสังข์	๒๘๘,๐๐๐.๐๐	สำนัก/กองช่าง, สำนักช่าง, กองโยธา, กองประปา	เพื่อพัฒนาการคมนาคมขนส่งให้ประชาชนในเขตพื้นที่ได้รับความสะดวก	ขนาดกว้าง ๓ เมตร ยาว ๑๗๔ เมตร หนา ๐.๑๕ เมตร หรือมีพื้นที่ไม่น้อยกว่า ๕๒๒ ตร.ม. ไหล่ทางตามสภาพพื้นที่
๑๙	การพัฒนาด้านโครงสร้างพื้นฐาน และระบบสาธารณูปโภค สาธารณูปการ	โครงการก่อสร้างถนนคอนกรีตเสริมเหล็กจากบ้านนางสตรี พิมพพันธ์ ถึงบริเวณบ้านนางโอมสาย ฐานบำรุง หมู่ที่ ๑๘ บ้านใหม่หนองมะสังข์	๑๙๘,๐๐๐.๐๐	สำนัก/กองช่าง, สำนักช่าง, กองโยธา, กองประปา	เพื่อพัฒนาการคมนาคมขนส่งให้ประชาชนในเขตพื้นที่ได้รับความสะดวก	ขนาดกว้าง ๓ เมตร ยาว ๑๒๐ เมตร หนา ๐.๑๕ เมตร หรือมีพื้นที่ไม่น้อยกว่า ๓๖๐ ตร.ม. ไหล่ทางตามสภาพพื้นที่
๒๐	การพัฒนาด้านโครงสร้างพื้นฐาน และระบบสาธารณูปโภค สาธารณูปการ	โครงการก่อสร้างถนนคอนกรีตเสริมเหล็กต่อจากเดิมถึงสุดเขตตอนใต้ ๒ หมู่ที่ ๒๐ บ้านโป่งข่อยสมอทอง	๔๒๐,๐๐๐.๐๐	สำนัก/กองช่าง, สำนักช่าง, กองโยธา, กองประปา	เพื่อพัฒนาการคมนาคมขนส่งให้ประชาชนในเขตพื้นที่ได้รับความสะดวก	ขนาดกว้าง ๕ เมตร ยาว ๑๕๐ เมตร หนา ๐.๑๕ เมตร หรือมีพื้นที่ไม่น้อยกว่า ๗๕๐ ตร.ม. ไหล่ทางตามสภาพพื้นที่

	ยุทธศาสตร์	โครงการ	จำนวนงบประมาณ	หน่วยงานที่รับผิดชอบ	วัตถุประสงค์	ผลผลิต
๒๑	การพัฒนาด้านโครงสร้างพื้นฐาน และระบบสาธารณสุขปโภค สาธารณูปการ	โครงการก่อสร้างถนนคอนกรีตเสริมเหล็กต่อจากถนน บ้านนายศุภผล เขมประสิทธิ์พร หมู่ที่ ๑๙ บ้านทรัพย์ศิลา	๑๓๓๓,๐๐๐.๐๐	สำนัก/กองช่าง, สำนักช่าง, กองโยธา, กองประปา	เพื่อพัฒนาการคมนาคมขนส่งให้ประชาชนในเขตพื้นที่ได้รับความสะดวก	ขนาดกว้าง ๓ เมตร ยาว ๗๖ เมตร หนา ๐.๑๕ เมตร หรือมีพื้นที่ไม่น้อยกว่า ๒๒๘ ตร.ม. ไหล่ทางตามสภาพพื้นที่
๒๒	การพัฒนาด้านโครงสร้างพื้นฐาน และระบบสาธารณสุขปโภค สาธารณูปการ	โครงการก่อสร้างถนนคอนกรีตเสริมเหล็กบริเวณบ้านนางสายบัว พิมพชน ถึง บ้านนางทวี ชันตา หมู่ที่ ๓ บ้านทุ่งนาตาปิ่น	๓๙๖,๐๐๐.๐๐	สำนัก/กองช่าง, สำนักช่าง, กองโยธา, กองประปา	เพื่อพัฒนาการคมนาคมขนส่งให้ประชาชนในเขตพื้นที่ได้รับความสะดวก	ขนาดกว้าง ๓ เมตร ยาว ๒๔๐ เมตร หนา ๐.๑๕ เมตร หรือมีพื้นที่ไม่น้อยกว่า ๗๒๐ ตารางเมตร ไหล่ทางตามสภาพพื้นที่
๒๓	การพัฒนาด้านโครงสร้างพื้นฐาน และระบบสาธารณสุขปโภค สาธารณูปการ	โครงการก่อสร้างถนนคอนกรีตเสริมเหล็ก สายห้วยผาก ต่อจากเดิมถึงสวนยาง หมู่ที่ ๒๑ บ้านห้วยถ้ำ	๑๑๒,๐๐๐.๐๐	สำนัก/กองช่าง, สำนักช่าง, กองโยธา, กองประปา	เพื่อพัฒนาการคมนาคมขนส่งให้ประชาชนในเขตพื้นที่ได้รับความสะดวก	ขนาดกว้าง ๔ เมตร ยาว ๕๐ เมตร หนา ๐.๑๕ เมตร หรือมีพื้นที่ไม่น้อยกว่า ๒๐๐ ตร.ม. ไหล่ทางตามสภาพพื้นที่
๒๔	การพัฒนาด้านโครงสร้างพื้นฐาน และระบบสาธารณสุขปโภค สาธารณูปการ	โครงการก่อสร้างถนนลาดยางแอสฟัลท์ติกคอนกรีตต่อจากถนนลาดยางเดิม สายเขาช่องคืบ ถึง บ้านประดู่เหลี่ยม ตอนที่ ๓ หมู่ที่ ๑๔ บ้านเขาช่องคืบ	๔๖๒,๐๐๐.๐๐	สำนัก/กองช่าง, สำนักช่าง, กองโยธา, กองประปา	เพื่อพัฒนาการคมนาคมขนส่งให้ประชาชนในพื้นที่ได้รับความสะดวก	ขนาดกว้าง ๕ เมตร ยาว ๑๖๕ เมตร หนา ๐.๑๕ เมตร หรือมีพื้นที่ไม่น้อยกว่า ๘๒๕ ตารางเมตร ไหล่ทางตามสภาพพื้นที่
๒๕	การพัฒนาด้านโครงสร้างพื้นฐาน และระบบสาธารณสุขปโภค สาธารณูปการ	โครงการขยายท่อเมนส่งน้ำจากบ้านห้วยถ้ำ ถึงคุ่มห้วยพูล หมู่ที่ ๒๑ - ๘ บ้านห้วยถ้ำ	๔๐๐,๐๐๐.๐๐	สำนัก/กองช่าง, สำนักช่าง, กองโยธา, กองประปา	เพื่อพัฒนาระบบประปาให้เพียงพอแก่การอุปโภค - บริโภคของประชาชน	ระยะท่อยาว ๙๕๒ เมตร
๒๖	การพัฒนาด้านโครงสร้างพื้นฐาน และระบบสาธารณสุขปโภค สาธารณูปการ	โครงการขยายท่อเมนส่งน้ำจากวัดวังน้ำเขียว ถึงปางตามิ่ง หมู่ที่ ๒๑ บ้านห้วยถ้ำ	๔๙๐,๐๐๐.๐๐	สำนัก/กองช่าง, สำนักช่าง, กองโยธา, กองประปา	เพื่อพัฒนาระบบประปาให้เพียงพอแก่การอุปโภค - บริโภคของประชาชน	ระยะท่อยาว ๒,๐๕๒ เมตร
๒๗	การพัฒนาด้านโครงสร้างพื้นฐาน และระบบสาธารณสุขปโภค สาธารณูปการ	โครงการไฟถนนพลังงานแสงอาทิตย์ (โซลาร์เซลล์) หมู่ที่ ๑๖ บ้านหนองแก	๔๖๒,๐๐๐.๐๐	สำนัก/กองช่าง, สำนักช่าง, กองโยธา, กองประปา	เพื่อใช้พลังงานแสงอาทิตย์และประหยัดพลังงานไฟฟ้า	จำนวน ๑๒ ต้น
๒๘	การพัฒนาด้านโครงสร้างพื้นฐาน และระบบสาธารณสุขปโภค สาธารณูปการ	โครงการก่อสร้างระบบประปาหมู่บ้านแบบท่อถึงเหล็กเก็บน้ำรูปทรงแซมเปญ หมู่ที่ ๙ บ้านปรั๊กประดู่	๔๙๕,๐๐๐.๐๐	สำนัก/กองช่าง, สำนักช่าง, กองโยธา, กองประปา	เพื่อประชาชนมีคุณภาพชีวิตที่ดีขึ้น ทุกหมู่บ้านมีน้ำสะอาดใช้อุปโภค - บริโภคอย่างเพียงพอและทั่วถึง	ในเขตพื้นที่องค์การบริหารส่วนตำบลตางช้าง หมู่ที่ ๙ บ้านปรั๊กประดู่

	ยุทธศาสตร์	โครงการ	จำนวนงบประมาณ	หน่วยงานที่รับผิดชอบ	วัตถุประสงค์	ผลผลิต
๒๙	การพัฒนาด้านการสาธารณสุขและการจัดการทรัพยากรธรรมชาติและสิ่งแวดล้อม	โครงการรณรงค์ป้องกันและควบคุมโรคไข้เลือดออกและใช้ชีการ์อย่างยั่งยืน	๑๒๘,๑๓๑.๐๐	สำนัก/กองสาธารณสุข, กองส่งเสริมคุณภาพชีวิต, กองการแพทย์	เพื่อระดมความร่วมมือและประสานจากทุกองค์กรทั้งภาครัฐ ภาคเอกชน และประชาชนในการปรับปรุงสิ่งแวดล้อม เพื่อการกำจัดลูกน้ำและควบคุมแหล่งเพาะพันธุ์ยุงลาย	จัดการอบรมให้ความรู้แก่ประชาชน นักเรียน พร้อมทั้งรณรงค์ควบคุมและป้องกันโรคไข้เลือดออกทั้งทางกายภาพเคมี และทางชีวภาพ
๓๐	การพัฒนาด้านการสาธารณสุขและการจัดการทรัพยากรธรรมชาติและสิ่งแวดล้อม	โครงการพัฒนาตลาดนัดชุมชนด้านสุขภาพและสิ่งแวดล้อม	๐	สำนัก/กองสาธารณสุข, กองส่งเสริมคุณภาพชีวิต, กองการแพทย์	เพื่อพัฒนาคุณภาพผู้จำหน่ายสินค้าในตลาดนัดชุมชน	อบรมให้ความรู้
๓๑	การพัฒนาด้านการสาธารณสุขและการจัดการทรัพยากรธรรมชาติและสิ่งแวดล้อม	โครงการส่งเสริมการคัดแยกขยะในครัวเรือน	๑๒,๖๕๐.๐๐	สำนัก/กองสาธารณสุข, กองส่งเสริมคุณภาพชีวิต, กองการแพทย์	เพื่อลดปริมาณขยะจากแหล่งกำเนิด	จัดอบรมเรื่องการคัดแยกขยะพร้อมจัดซื้ออุปกรณ์ในการแยก
๓๒	การพัฒนาด้านการสาธารณสุขและการจัดการทรัพยากรธรรมชาติและสิ่งแวดล้อม	โครงการสัตว์ปลอดโรค คนปลอดภัยจากโรคพิษสุนัขบ้าตามพระปณิธานของศาสตราจารย์ ดร. สมเด็จพระเจ้าลูกเธอ เจ้าฟ้าจุฬาภรณวลัยลักษณ์ อัครราชกุมารี	๑๓,๕๒๗.๐๐	สำนัก/กองสาธารณสุข, กองส่งเสริมคุณภาพชีวิต, กองการแพทย์	เพื่อประชาสัมพันธ์ให้ประชาชนมีความรู้ ความเข้าใจ เรื่องโรคพิษสุนัขบ้าและการดูแลสัตว์เลี้ยงอย่างถูกต้องและรับผิดชอบ และเพื่อให้สุนัขได้รับการฉีดวัคซีนป้องกันโรคพิษสุนัขบ้าครอบคลุมทุกพื้นที่และมีมาตรการดำเนินการอย่างต่อเนื่อง	จัดการอบรมอาสาสมัคร จัดซื้อวัคซีน รณรงค์ประชาสัมพันธ์
๓๓	การพัฒนาด้านการสาธารณสุขและการจัดการทรัพยากรธรรมชาติและสิ่งแวดล้อม	โครงการพระราชดำริด้านสาธารณสุข หมู่ที่ ๒ บ้านหนองเปาะ	๐	สำนัก/กองสาธารณสุข, กองส่งเสริมคุณภาพชีวิต, กองการแพทย์	เพื่อสนับสนุนการดำเนินงานของอาสาสมัครสาธารณสุขประจำหมู่บ้าน (อสม) /คณะกรรมการหมู่บ้าน	อุดหนุนงบประมาณ
๓๔	การพัฒนาด้านการสาธารณสุขและการจัดการทรัพยากรธรรมชาติและสิ่งแวดล้อม	โครงการพระราชดำริด้านสาธารณสุข หมู่ที่ ๓ บ้านทุ่งน้ำตาป็น	๐	สำนัก/กองสาธารณสุข, กองส่งเสริมคุณภาพชีวิต, กองการแพทย์	เพื่อสนับสนุนการดำเนินงานของอาสาสมัครสาธารณสุขประจำหมู่บ้าน (อสม) /คณะกรรมการหมู่บ้าน	อุดหนุนงบประมาณ
๓๕	การพัฒนาด้านการสาธารณสุขและการจัดการทรัพยากรธรรมชาติและสิ่งแวดล้อม	โครงการพระราชดำริด้านสาธารณสุข หมู่ที่ ๔ บ้านพุน้ำร้อน	๐	สำนัก/กองสาธารณสุข, กองส่งเสริมคุณภาพชีวิต, กองการแพทย์	เพื่อสนับสนุนการดำเนินงานของอาสาสมัครสาธารณสุขประจำหมู่บ้าน (อสม) /คณะกรรมการหมู่บ้าน	อุดหนุนงบประมาณ

ยุทธศาสตร์	โครงการ	จำนวนงบประมาณ	หน่วยงานที่รับผิดชอบ	วัตถุประสงค์	ผลผลิต	
๕๓	การพัฒนาด้านการสาธารณสุขและการจัดการทรัพยากรธรรมชาติและสิ่งแวดล้อม	๑/๒โครงการอนุรักษ์พันธุกรรมพืชอันเนื่องมาจากพระราชดำริสมเด็จพระกนิษฐาธิราชเจ้า กรมสมเด็จพระเทพรัตนราชสุดาฯ สยามบรมราชกุมารี	๐	สำนัก/กองสาธารณสุข, กองส่งเสริมคุณภาพชีวิต, กองการแพทย์	โครงการอนุรักษ์พันธุกรรมพืชอันเนื่องมาจากพระราชดำริสมเด็จพระกนิษฐาธิราชเจ้า กรมสมเด็จพระเทพรัตนราชสุดาฯ สยามบรมราชกุมารี	ให้ประชาชนเข้าใจและเห็นความสำคัญของพันธุกรรมพืชและทรัพยากร
๕๔	การพัฒนาด้านการสาธารณสุขและการจัดการทรัพยากรธรรมชาติและสิ่งแวดล้อม	โครงการป้องกันและควบคุมโรคไวรัสโคโรนา ๒๐๑๙ ในประชาชน	๐	สำนัก/กองสาธารณสุข, กองส่งเสริมคุณภาพชีวิต, กองการแพทย์	เพื่อป้องกันและควบคุมการแพร่เชื้อไวรัสโคโรนา ๒๐๑๙	ประชาชนในเขตตำบลด่านช้าง
๕๕	การพัฒนาด้านการสาธารณสุขและการจัดการทรัพยากรธรรมชาติและสิ่งแวดล้อม	โครงการอาสาสมัครท้องถิ่นรักโลก(อถล.)	๑๘,๒๕๐.๐๐	สำนัก/กองสาธารณสุข, กองส่งเสริมคุณภาพชีวิต, กองการแพทย์	โครงการอาสาสมัครท้องถิ่นรักโลก(อถล.)	อบรมให้ความรู้ จำนวน ๑ ครั้ง
๕๖	การพัฒนาด้านการท่องเที่ยวเศรษฐกิจพาณิชย์ การเกษตรและอุตสาหกรรม	โครงการส่งเสริมและประชาสัมพันธ์แหล่งท่องเที่ยวของตำบลด่านช้าง	๕๐,๐๐๐.๐๐	สำนักปลัด อบจ., สำนักปลัดเทศบาล, สำนักงานปลัด อบต.	เพื่อประชาสัมพันธ์แหล่งท่องเที่ยวต่างๆในเขตพื้นที่ตำบลด่านช้าง	ประชาชนทั่วไป
๕๗	การพัฒนาด้านการท่องเที่ยวเศรษฐกิจพาณิชย์ การเกษตรและอุตสาหกรรม	โครงการพัฒนาอาชีพตามแนวปรัชญาเศรษฐกิจพอเพียง	๐	สำนักปลัด อบจ., สำนักปลัดเทศบาล, สำนักงานปลัด อบต.	เพื่อส่งเสริมอาชีพตามแนวปรัชญาเศรษฐกิจพอเพียง	อบรมให้ความรู้ จำนวน ๑ ครั้ง
๕๘	การพัฒนาด้านการท่องเที่ยวเศรษฐกิจพาณิชย์ การเกษตรและอุตสาหกรรม	โครงการปลูกต้นไม้เฉลิมพระเกียรติ	๐	สำนักปลัด อบจ., สำนักปลัดเทศบาล, สำนักงานปลัด อบต.	เพื่อให้พื้นที่ตำบลด่านช้างเกิดความสวยงามและสามารถเป็นแหล่งท่องเที่ยวของตำบลด่านช้าง เพิ่มพื้นที่สีเขียวในที่สาธารณะ เพื่อลดภาวะโลกร้อนและรณรงค์สร้างจิตสำนึกให้กับผู้เข้าร่วมกิจกรรมและชุมชนในพื้นที่เห็นความสำคัญของการดูแลรักษาสิ่งแวดล้อม	ปลูกต้นไม้สองข้างถนนในพื้นที่ตำบลด่านช้าง
๕๙	การพัฒนาการศึกษา ศาสนา วัฒนธรรม อันทิงามและนันทนาการ ภูมิปัญญาท้องถิ่น	โครงการศูนย์พัฒนาเด็กเล็กปลอดโรค	๐	สำนัก/กองการศึกษา ศาสนาและวัฒนธรรม	เพื่อให้ครู ผู้ปกครองและนักเรียนมีความรู้และความสามารถป้องกันควบคุมโรคติดต่อได้	ผู้ปกครอง ครู และนักเรียน ศูนย์พัฒนาเด็กเล็กบ้านพุน้ำร้อน
๖๐	การพัฒนาการศึกษา ศาสนา วัฒนธรรม อันทิงามและนันทนาการ ภูมิปัญญาท้องถิ่น	โครงการปลอดภัยไว้ก่อน	๐	สำนัก/กองการศึกษา ศาสนาและวัฒนธรรม	เพื่อให้ทั้งนักเรียน ครู และแม่ครัวมีความรู้เกี่ยวกับอัคคีภัย	นักเรียนจำนวน คุณครู

	ยุทธศาสตร์	โครงการ	จำนวนงบประมาณ	หน่วยงานที่รับผิดชอบ	วัตถุประสงค์	ผลผลิต
๖๑	การพัฒนาการศึกษา ศาสนา วัฒนธรรมอันดีงามและนันทนาการ ภูมิปัญญาท้องถิ่น	โครงการแปรงฟันตอนเช้า ฟันสวยสดใส	๐	สำนัก/กองการศึกษา ศาสนาและวัฒนธรรม	เพื่อให้นักเรียนรู้จักการดูแลและทำความสะอาดฟัน	นักเรียน ศูนย์พัฒนาเด็กเล็กบ้านชลประทาน เทพนิมิต
๖๒	การพัฒนาการศึกษา ศาสนา วัฒนธรรมอันดีงามและนันทนาการ ภูมิปัญญาท้องถิ่น	โครงการหนูน้อยวัยใส ห่างไกลยาเสพติด	๐	สำนัก/กองการศึกษา ศาสนาและวัฒนธรรม	เพื่อให้นักเรียนรู้จักโทษของยาเสพติด	นักเรียนศูนย์พัฒนาเด็กเล็กบ้านชลประทาน เทพนิมิต
๖๓	การพัฒนาการศึกษา ศาสนา วัฒนธรรมอันดีงามและนันทนาการ ภูมิปัญญาท้องถิ่น	โครงการปลอดภัยไว้ก่อน	๐	สำนัก/กองการศึกษา ศาสนาและวัฒนธรรม	เพื่อให้นักเรียน ครู แม่ครัว มีความรู้เกี่ยวกับอัคคีภัย	นักเรียน ๓๐ คน
๖๔	การพัฒนาการศึกษา ศาสนา วัฒนธรรมอันดีงามและนันทนาการ ภูมิปัญญาท้องถิ่น	ค่าจัดการเรียนการสอน (รายหัว) ศูนย์พัฒนาเด็กเล็ก ๕ ศูนย์	๑๖๘,๓๐๐.๐๐	สำนัก/กองการศึกษา ศาสนาและวัฒนธรรม	เพื่อให้เด็กนักเรียนมีพัฒนาการพร้อมทั้ง ๔ ด้าน	ดำเนินการจัดซื้อสื่อการเรียนการสอน ฯลฯ
๖๕	การพัฒนาการศึกษา ศาสนา วัฒนธรรมอันดีงามและนันทนาการ ภูมิปัญญาท้องถิ่น	โครงการสนับสนุนค่าใช้จ่ายการบริหารสถานศึกษา(อาหารกลางวันสำหรับศูนย์พัฒนาฯ)	๕๕๑,๕๘๖.๐๐	สำนัก/กองการศึกษา ศาสนาและวัฒนธรรม	เพื่อให้เด็กได้รับประทานอาหารที่เพียงพอและถูกหลักโภชนาการ	เด็กได้รับอาหารที่เพียงพอและสุขภาพแข็งแรง
๖๖	การพัฒนาการศึกษา ศาสนา วัฒนธรรมอันดีงามและนันทนาการ ภูมิปัญญาท้องถิ่น	โครงการสนับสนุนเงินอุดหนุนโรงเรียนสังกัด สنج.คณะกรรมการการศึกษาฯในเขต อบต. ด้านข้าง เพื่อจ่ายเป็นเงินอุดหนุนสำหรับสนับสนุนอาหารกลางวัน	๒,๘๑๔,๐๐๐.๐๐	สำนัก/กองการศึกษา ศาสนาและวัฒนธรรม	เพื่อให้เด็กได้รับประทานอาหารที่เพียงพอและถูกหลักโภชนาการ	อุดหนุนงบประมาณ
๖๗	การพัฒนาการศึกษา ศาสนา วัฒนธรรมอันดีงามและนันทนาการ ภูมิปัญญาท้องถิ่น	โครงการจัดหาหนังสือ,สื่อ,วัสดุ,อุปกรณ์,ครุภัณฑ์ที่จำเป็นเพื่อมอบให้กับสถานที่อ่านหนังสือประจำหมู่บ้าน/ตำบล ของ อบต. ด้านข้าง (ตามโครงการ	๐	สำนัก/กองการศึกษา ศาสนาและวัฒนธรรม	เพื่อเป็นการส่งเสริมการอ่านภายใต้แผนแม่บทส่งเสริมวัฒนธรรมการอ่านสู่สังคมแห่งการเรียนรู้ของไทย	จัดซื้อหนังสือ,สื่อ,วัสดุ,อุปกรณ์,ครุภัณฑ์ ที่จำเป็น
๖๘	การพัฒนาการศึกษา ศาสนา วัฒนธรรมอันดีงามและนันทนาการ ภูมิปัญญาท้องถิ่น	โครงการสนับสนุนค่าใช้จ่ายการบริหารสถานศึกษา ศูนย์พัฒนาเด็กเล็กบ้านพุน้ำร้อน หมู่ที่ ๔	๒๒,๔๐๐.๐๐	สำนัก/กองการศึกษา ศาสนาและวัฒนธรรม	เพื่อเป็นการจัดประสบการณ์และส่งเสริมพัฒนาการเรียนรู้	๑. ค่าหนังสือเรียน อัตราคนละ ๒๐๐ บาท/ปี ๒.ค่าอุปกรณ์การเรียน อัตราคนละ ๒๐๐ บาท/ปี ๓.ค่าเรื่องแบบนักเรียน อัตราคนละ ๓๐๐ บาท/ปี ๔.ค่ากิจกรรมพัฒนาผู้เรียน อัตราคนละ ๔๓๐ บาท/ปี

	ยุทธศาสตร์	โครงการ	จำนวนงบประมาณ	หน่วยงานที่รับผิดชอบ	วัตถุประสงค์	ผลผลิต
๖๙	การพัฒนาการศึกษา ศาสนา วัฒนธรรมอันดีงามและนันทนาการ ภูมิปัญญาท้องถิ่น	โครงการสนับสนุนค่าใช้จ่ายสถานศึกษา ศูนย์พัฒนาเด็กเล็กวัดหนองเปาะ หมู่ที่ ๒	๗,๗๐๐.๐๐	สำนัก/กองการศึกษา ศาสนา และวัฒนธรรม	เพื่อเป็นการจัดประสบการณ์และส่งเสริมพัฒนาการเรียนรู้	๑. ค่าหนังสือเรียน อัตราคนละ ๒๐๐ บาท/ปี ๒.ค่าอุปกรณ์การเรียน อัตราคนละ ๒๐๐ บาท/ปี ๓.ค่าเรื่องแบบนักเรียน อัตราคนละ ๓๐๐ บาท/ปี ๔.ค่ากิจกรรมพัฒนาผู้เรียน อัตราคนละ ๔๓๐ บาท/ปี
๗๐	การพัฒนาการศึกษา ศาสนา วัฒนธรรมอันดีงามและนันทนาการ ภูมิปัญญาท้องถิ่น	โครงการสนับสนุนค่าใช้จ่ายสถานศึกษา ศูนย์พัฒนาเด็กเล็กวัดดอนประคู้ หมู่ที่ ๑๘	๔,๒๐๐.๐๐	สำนัก/กองการศึกษา ศาสนา และวัฒนธรรม	เพื่อเป็นการจัดประสบการณ์และส่งเสริมพัฒนาการเรียนรู้	๑. ค่าหนังสือเรียน อัตราคนละ ๒๐๐ บาท/ปี ๒.ค่าอุปกรณ์การเรียน อัตราคนละ ๒๐๐ บาท/ปี ๓.ค่าเรื่องแบบนักเรียน อัตราคนละ ๓๐๐ บาท/ปี ๔.ค่ากิจกรรมพัฒนาผู้เรียนอัตราคนละ ๔๓๐ บาท/ปี
๗๑	การพัฒนาการศึกษา ศาสนา วัฒนธรรมอันดีงามและนันทนาการ ภูมิปัญญาท้องถิ่น	โครงการสนับสนุนค่าใช้จ่ายสถานศึกษา ศูนย์พัฒนาเด็กเล็กบ้านชลประทานเทพนิมิต หมู่ที่ ๑๑	๔,๙๐๐.๐๐	สำนัก/กองการศึกษา ศาสนา และวัฒนธรรม	เพื่อเป็นการจัดประสบการณ์และส่งเสริมพัฒนาการเรียนรู้	๑. ค่าหนังสือเรียน อัตราคนละ ๒๐๐ บาท/ปี ๒.ค่าอุปกรณ์การเรียน อัตราคนละ ๒๐๐ บาท/ปี ๓.ค่าเรื่องแบบนักเรียน อัตราคนละ ๓๐๐ บาท/ปี ๔.ค่ากิจกรรมพัฒนาผู้เรียนอัตราคนละ ๔๓๐ บาท/ปี
๗๒	การพัฒนาการศึกษา ศาสนา วัฒนธรรมอันดีงามและนันทนาการ ภูมิปัญญาท้องถิ่น	โครงการสนับสนุนค่าใช้จ่ายสถานศึกษา ศูนย์พัฒนาเด็กเล็กบ้านปรักประคู้ หมู่ที่๙	๗,๐๐๐.๐๐	สำนัก/กองการศึกษา ศาสนา และวัฒนธรรม	เพื่อเป็นการจัดประสบการณ์และส่งเสริมพัฒนาการเรียนรู้	๑. ค่าหนังสือเรียน อัตราคนละ ๒๐๐ บาท/ปี ๒.ค่าอุปกรณ์การเรียน อัตราคนละ ๒๐๐ บาท/ปี ๓.ค่าเรื่องแบบนักเรียน อัตราคนละ ๓๐๐ บาท/ปี ๔.ค่ากิจกรรมพัฒนาผู้เรียนอัตราคนละ ๔๓๐ บาท/ปี
๗๓	การพัฒนาการศึกษา ศาสนา วัฒนธรรมอันดีงามและนันทนาการ ภูมิปัญญาท้องถิ่น	โครงการรณรงค์คัดเหล่าเข้าพรรษา	๓,๐๐๐.๐๐	สำนัก/กองการศึกษา ศาสนา และวัฒนธรรม	เพื่อละลายพฤติกรรมเกี่ยวกับอบายมุขของบุคลากรและประชาชนทั่วไป	คณะผู้บริหาร สมาชิกพนักงานขององค์กรปกครองส่วนท้องถิ่นและประชาชนทั่วไป
๗๔	การพัฒนาการศึกษา ศาสนา วัฒนธรรมอันดีงามและนันทนาการ ภูมิปัญญาท้องถิ่น	โครงการฟื้นฟู สืบทอดประเพณีวัฒนธรรมและภูมิปัญญาท้องถิ่น	๐	สำนัก/กองการศึกษา ศาสนา และวัฒนธรรม	เพื่อฟื้นฟู สืบทอดประเพณีวัฒนธรรมและภูมิปัญญาท้องถิ่น	อบรมให้ความรู้ จำนวน ๑ ครั้ง
๗๕	การพัฒนาการศึกษา ศาสนา วัฒนธรรมอันดีงามและนันทนาการ ภูมิปัญญาท้องถิ่น	โครงการจัดงานประเพณีถวายเทียนพรรษา	๐	สำนัก/กองการศึกษา ศาสนา และวัฒนธรรม	เพื่อเป็นการส่งเสริมให้ประชาชนเห็นความสำคัญและรักษาไว้ซึ่งศิลปะประเพณีและวัฒนธรรมอันดีของท้องถิ่น	จัดกิจกรรม

๐	ยุทธศาสตร์	โครงการ	จำนวนงบประมาณ	หน่วยงานที่รับผิดชอบ	วัตถุประสงค์	ผลผลิต
๗๖	การพัฒนาการศึกษา ศาสนา วัฒนธรรมอันดีงาม และนันทนาการ ภูมิปัญญาท้องถิ่น	โครงการจัดงานประจำปี	๐	สำนักปลัด อบจ., สำนักปลัดเทศบาล, สำนักงานปลัด อบต.	เพื่อเป็นการส่งเสริม ท่องเที่ยวของอำเภอต่าง ช้างให้เป็นที่รู้จักโดน ทั่วไปอย่างต่อเนื่องขอ อำเภอต่างช้างและ องค์กรปกครองส่วน ท้องถิ่น	อุดหนุนงบประมาณ
๗๗	การพัฒนาการศึกษา ศาสนา วัฒนธรรมอันดีงาม และนันทนาการ ภูมิปัญญาท้องถิ่น	โครงการจัดงาน รัฐพิธี ประจำปี งบประมาณ พ.ศ. อำเภอ ต่างช้าง จังหวัด สุพรรณบุรี	๒๘,๐๐๐.๐๐	สำนัก/กอง การศึกษา ศาสนา และวัฒนธรรม	เพื่อให้ข้าราชการ พนักงานจ้าง และ ประชาชนแสดงออกถึง ความจงรักภักดีต่อมหา กษัตริย์	อุดหนุนงบประมาณ
๗๘	การพัฒนาการศึกษา ศาสนา วัฒนธรรมอันดีงาม และนันทนาการ ภูมิปัญญาท้องถิ่น	โครงการแข่งขัน กีฬาท้องถิ่น สัมพันธ์อำเภอ ต่างช้าง	๐	สำนัก/กอง สาธารณสุข, กอง ส่งเสริมคุณภาพ ชีวิต, กอง การแพทย์	เพื่อส่งเสริมและ สนับสนุนการจัดการ แข่งขันกีฬาของท้องถิ่น กับหน่วยงานอื่นเพื่อเกิด ความสามัคคี	จัดการแข่งขันกีฬาและส่ง นักกีฬาเข้าร่วมการแข่งขัน ประเภทต่างๆ
๗๙	การพัฒนายกระดับ คุณภาพชีวิตและ ความปลอดภัยใน ชีวิตและทรัพย์สิน	โครงการอบรม ให้ความรู้ ผู้สูงอายุและผู้ พักการ	๐	สำนักปลัด อบจ., สำนักปลัดเทศบาล, สำนักงานปลัด อบต.	เพื่อให้ผู้สูงอายุและผู้ พักการมีความรู้ในการ ประกอบอาชีพ	อบรมให้ความรู้ จำนวน ๑ ครั้ง
๘๐	การพัฒนายกระดับ คุณภาพชีวิตและ ความปลอดภัยใน ชีวิตและทรัพย์สิน	โครงการศูนย์ พัฒนาครอบครัว ตำบลต่างช้าง	๐	สำนักปลัด อบจ., สำนักปลัดเทศบาล, สำนักงานปลัด อบต.	เพื่อส่งเสริมความรู้ความ เข้าใจแก่สมาชิกศูนย์	อบรมให้ความรู้กับสมาชิกศูนย์
๘๑	การพัฒนายกระดับ คุณภาพชีวิตและ ความปลอดภัยใน ชีวิตและทรัพย์สิน	โครงการจัดฝึก อบรมเจ้าหน้าที่/ อาสาสมัคร ป้องกันไฟฟ้า (หลักสูตรการ ป้องกันไฟฟ้า)	๐	สำนักปลัด อบจ., สำนักปลัดเทศบาล, สำนักงานปลัด อบต.	เพื่อให้ผู้เข้าอบรมได้มี จิตสำนึกในการอนุรักษ์ และตระหนักถึงไฟฟ้า เพื่อให้ความรู้เกี่ยวกับการ ป้องกันไฟฟ้า	จัดการอบรม
๘๒	การพัฒนายกระดับ คุณภาพชีวิตและ ความปลอดภัยใน ชีวิตและทรัพย์สิน	โครงการ ฝึกอบรม อาสาสมัคร ป้องกันภัยฝ่าย พลเรือน (อปพร.)	๐	สำนักปลัด อบจ., สำนักปลัดเทศบาล, สำนักงานปลัด อบต.	เพื่อเพิ่มเครือข่าย อาสาสมัครป้องกันภัย ฝ่ายพลเรือน (อปพร.)	อบรมให้ความรู้จำนวน ๑ ครั้ง
๘๓	การพัฒนายกระดับ คุณภาพชีวิตและ ความปลอดภัยใน ชีวิตและทรัพย์สิน	โครงการอบรม ให้ความรู้การ ป้องกันและ บรรเทาสา ธารณภัยแก่ ประชาชน ใน เขต อบต.ต่าง ช้าง	๐	สำนักปลัด อบจ., สำนักปลัดเทศบาล, สำนักงานปลัด อบต.	เพื่อประชาชนมีความรู้ เกิดภัยและการเตรียมค วามพร้อมในการป้องกันสา ธารณภัยต่างๆ	อบรมให้ความรู้ จำนวน ๑ ครั้ง

๐	ยุทธศาสตร์	โครงการ	จำนวนงบประมาณ	หน่วยงานที่รับผิดชอบ	วัตถุประสงค์	ผลผลิต
๘๔	การพัฒนาระดับคุณภาพชีวิตและความปลอดภัยในชีวิตและทรัพย์สิน	โครงการฝึกอบรมทบทวนอาสาสมัครป้องกันภัยฝ่ายพลเรือน	๐	สำนักปลัด อบจ., สำนักปลัดเทศบาล, สำนักงานปลัด อบต.	เพื่อเป็นการทบทวนความรู้และทักษะการเผชิญเหตุสาธารณภัยแก่ อปพร. ในสังกัด	ดำเนินการจัดฝึกการอบรมทบทวนตามรายวิชาที่กรมป้องกันฯ กำหนด
๘๕	การพัฒนาระดับคุณภาพชีวิตและความปลอดภัยในชีวิตและทรัพย์สิน	โครงการส่งเสริมอาชีพนวดแผนไทย เพื่อสุขภาพ	๐	สำนักปลัด อบจ., สำนักปลัดเทศบาล, สำนักงานปลัด อบต.	เพื่อส่งเสริมการฝึกอาชีพให้กับประชาชนในตำบลด่านช้าง	อบรมให้ความรู้ จำนวน ๑ ครั้ง
๘๖	การพัฒนาระดับคุณภาพชีวิตและความปลอดภัยในชีวิตและทรัพย์สิน	โครงการรายจ่ายเกี่ยวกับทุนการศึกษาสำหรับนักศึกษา และการให้ความช่วยเหลือนักเรียนขององค์กรปกครองส่วนท้องถิ่น	๔๐,๐๐๐.๐๐	สำนักปลัด อบจ., สำนักปลัดเทศบาล, สำนักงานปลัด อบต.	เพื่อช่วยเหลือทุนการศึกษาแก่นักศึกษาและนักเรียนที่ยากจนหรือด้อยโอกาสในพื้นที่ตำบลด่านช้าง	นักศึกษาและนักเรียนที่ยากจนหรือด้อยโอกาส
๘๗	การพัฒนาระดับคุณภาพชีวิตและความปลอดภัยในชีวิตและทรัพย์สิน	โครงการจิตอาสาพัฒนาในโอกาสวันสำคัญของชาติไทย	๖๐,๐๐๐.๐๐	สำนักปลัด อบจ., สำนักปลัดเทศบาล, สำนักงานปลัด อบต.	เพื่อจัดกิจกรรมเนื่องในวันสำคัญของชาติไทย	จัดกิจกรรมเนื่องในวันสำคัญของชาติไทย
๘๘	การพัฒนาระดับคุณภาพชีวิตและความปลอดภัยในชีวิตและทรัพย์สิน	โครงการณรงค์ป้องกันและแก้ไขปัญหายาเสพติดในพื้นที่จังหวัดสุพรรณบุรี ประจำปีงบประมาณ	๕๐,๐๐๐.๐๐	สำนัก/กองช่าง, สำนักช่าง, กองโยธา, กองประปา	เพื่อดำเนินการป้องกันและแก้ไขปัญหายาเสพติดของจังหวัดสุพรรณบุรีและเสริมสร้างความเข้มแข็งให้แก่หมู่บ้านและชุมชน ในพื้นที่จังหวัดสุพรรณบุรี	อุดหนุนงบประมาณ
๘๙	การพัฒนาระดับคุณภาพชีวิตและความปลอดภัยในชีวิตและทรัพย์สิน	โครงการฝึกอบรมหลักสูตรชุดปฏิบัติการจิตอาสาภัยพิบัติประจำองค์กรปกครองส่วนท้องถิ่น	๐	สำนักปลัด อบจ., สำนักปลัดเทศบาล, สำนักงานปลัด อบต.	เพื่อฝึกอบรมหลักสูตรชุดปฏิบัติการจิตอาสาภัยพิบัติ	อบรมหลักสูตรชุดปฏิบัติการจิตอาสาภัยพิบัติ
๙๐	การพัฒนาด้านการเมือง และการบริหารจัดการที่ดี	โครงการส่งเสริมสนับสนุนการจัดทำแผนชุมชน การจัดการประชุมประชาคมเพื่อจัดทำแผนฯ	๑๑,๖๗๕.๐๐	สำนักปลัด อบจ., สำนักปลัดเทศบาล, สำนักงานปลัด อบต.	เพื่อส่งเสริมการจัดทำแผนชุมชนหรือประชาคมหมู่บ้าน	ประชุมประชาคม จำนวน ๒๐ ครั้ง
๙๑	การพัฒนาด้านการเมือง และการบริหารจัดการที่ดี	โครงการอบรมให้ความรู้ด้านกฎหมายแก่ผู้บริหาร สมาชิกสภาท้องถิ่น พนักงานส่วนตำบล ลูกจ้าง พนักงานจ้างและประชาชน	๐	สำนักปลัด อบจ., สำนักปลัดเทศบาล, สำนักงานปลัด อบต.	เพื่อให้ประชาชนได้แสดงออกในความคิดเห็น	อบรมให้ความรู้ จำนวน ๑ ครั้ง
๙๒	การพัฒนาด้านการเมือง และการบริหารจัดการที่ดี	โครงการฝึกอบรมและศึกษาดูงานเพื่อส่งเสริมและพัฒนาองค์ความรู้สำหรับผู้บริหาร สมาชิกสภาท้องถิ่น พนักงานส่วนตำบล ลูกจ้างและพนักงานจ้าง	๐	สำนักปลัด อบจ., สำนักปลัดเทศบาล, สำนักงานปลัด อบต.	เพื่อส่งเสริมและพัฒนาองค์ความรู้สำหรับผู้บริหาร สมาชิกสภาท้องถิ่น พนักงานส่วนตำบล ลูกจ้างและพนักงานจ้าง	อบรมให้ความรู้ จำนวน ๑ ครั้ง

๐	ยุทธศาสตร์	โครงการ	จำนวนงบประมาณ	หน่วยงานที่รับผิดชอบ	วัตถุประสงค์	ผลผลิต
๙๓	การพัฒนาด้านการเมือง และการบริหารจัดการที่ดี	โครงการอบรมให้ความรู้และศึกษาดูงานเพื่อพัฒนาศักยภาพในการปฏิบัติงาน พนักงานส่วนตำบล ลูกจ้างและพนักงานจ้าง	๐	สำนักปลัด อบจ., สำนักปลัดเทศบาล, สำนักงานปลัด อบต.	เพื่อพัฒนาศักยภาพในการปฏิบัติงาน พนักงานส่วนตำบล ลูกจ้างและพนักงานจ้าง	อบรมให้ความรู้ จำนวน ๑ ครั้ง
๙๔	การพัฒนาด้านการเมือง และการบริหารจัดการที่ดี	โครงการอบรมส่งเสริมคุณธรรมและจริยธรรมแก่ผู้บริหาร สมาชิกสภาฯ พนักงานส่วนตำบล ลูกจ้างประจำ พนักงานจ้างองค์การบริหารส่วนตำบลด่านช้าง	๐	สำนักปลัด อบจ., สำนักปลัดเทศบาล, สำนักงานปลัด อบต.	เพื่อ สร้างจิตสำนึกและความตระหนักในการปฏิบัติราชการตามอำนาจหน้าที่ให้บังเกิดประโยชน์สุขแก่ประชาชนในท้องถิ่น	อบรมให้ความรู้ จำนวน ๑ ครั้ง
๙๕	การพัฒนาด้านการเมือง และการบริหารจัดการที่ดี	โครงการจัดกิจกรรมอันเนื่องมาจากพระราชดำริของพระบาทสมเด็จพระเจ้าอยู่หัวภูมิพลอดุลยเดช สมเด็จพระนางเจ้าพระบรมราชินีนาถ และสมเด็จพระเจ้าอยู่หัวมหาวชิราลงกรณบดินทรเทพยวรางกูร	๐	สำนักปลัด อบจ., สำนักปลัดเทศบาล, สำนักงานปลัด อบต.	เพื่อให้ประชาชนแสดงออกถึงความจงรักภักดีต่อพระมหากษัตริย์	จัดกิจกรรม
๙๖	การพัฒนาด้านการเมือง และการบริหารจัดการที่ดี	โครงการช่วยเหลือประชาชนตามระเบียบกระทรวงมหาดไทยว่าด้วย ค่าใช้จ่ายเพื่อช่วยเหลือประชาชนตามอำนาจหน้าที่ขององค์กรปกครองส่วนท้องถิ่น พ.ศ. ๒๕๖๐	๒๓๐,๐๐๐.๐๐	สำนักปลัด อบจ., สำนักปลัดเทศบาล, สำนักงานปลัด อบต.	เพื่อช่วยเหลือประชาชนตามอำนาจหน้าที่ขององค์กรปกครองส่วนท้องถิ่น พ.ศ.๒๕๖๐	ช่วยเหลือประชาชนในพื้นที่
๙๗	การพัฒนาด้านการเมือง และการบริหารจัดการที่ดี	โครงการศูนย์ปฏิบัติการร่วมในการช่วยเหลือประชาชนขององค์กรปกครองส่วนท้องถิ่น อำเภอด่านช้าง จังหวัดสุพรรณบุรี	๒๐,๐๐๐.๐๐	สำนักปลัด อบจ., สำนักปลัดเทศบาล, สำนักงานปลัด อบต.	เพื่อช่วยเหลือประชาชนขององค์กรปกครองส่วนท้องถิ่น	อุดหนุนอำเภอด่านช้าง
๙๘	การพัฒนาด้านการเมือง และการบริหารจัดการที่ดี	โครงการจัดการเลือกตั้งผู้บริหารท้องถิ่นและสมาชิกท้องถิ่นองค์การบริหารส่วนตำบลด่านช้าง	๔๘๙,๙๓๖.๕๐	สำนักปลัด อบจ., สำนักปลัดเทศบาล, สำนักงานปลัด อบต.	เพื่อให้การดำเนินการเลือกตั้งบรรลุผลสำเร็จตามกำหนดระยะเวลาในการปฏิบัติกฎหมายและระเบียบกับการจัดการเลือกตั้งขององค์กรปกครองส่วนท้องถิ่น	พนักงานส่วนตำบล, ลูกจ้างประจำ,พนักงานจ้าง องค์การบริหารส่วนตำบลด่านช้าง, คณะกรรมการประจำหน่วยเลือกตั้ง, ประชาชนผู้มีสิทธิเลือกตั้งในเขตตำบลด่านช้าง

การใช้จ่ายงบประมาณ

องค์การบริหารส่วนตำบลด่านช้าง มีการใช้จ่ายงบประมาณในการดำเนินโครงการตามข้อบัญญัติงบประมาณ โดยได้มีการก่องหน้ผูกพัน/ ลงนามในสัญญา รวม ๔๖ โครงการ จำนวนเงิน ๑๓,๐๓๘,๓๕๖ บาท มีการเบิกจ่าย งบประมาณ จำนวน ๔๔ โครงการ จำนวนเงิน ๑๒,๐๖๓,๐๐๙ ล้านบาท สามารถจำแนกตามยุทธศาสตร์ ได้ดังนี้

ยุทธศาสตร์	โครงการ	การก่องหน้ผูกพัน/ ลงนามในสัญญา	โครงการ	การเบิกจ่าย งบประมาณ
การพัฒนาด้านโครงสร้าง พื้นฐาน และระบบ สาธารณูปโภค สาธารณูปการ	๒๕	๘,๓๒๐,๕๖๐.๙๐	๒๓	๗๔๖๐๔๖๐.๙
การพัฒนาด้านการ สาธารณสุขและการจัดการ ทรัพยากรธรรมชาติและ สิ่งแวดล้อม	๔	๑๗๒,๕๕๘.๐๐	๔	๑๗๒,๕๕๘.๐๐
การพัฒนาด้านการท่องเที่ยว เศรษฐกิจพณิชย์ การเกษตร และอุตสาหกรรม				
การพัฒนาการศึกษา ศาสนา วัฒนธรรมอันดีงามและ นันทนาการ ภูมิปัญญา ท้องถิ่น	๑๐	๓,๖๐๐,๗๗๑.๗๒	๑๐	๓,๖๐๐,๗๗๑.๗๒
การพัฒนายกระดับคุณภาพ ชีวิตและความปลอดภัยใน ชีวิตและทรัพย์สิน	๓	๙๘,๑๒๐.๐๐	๓	๙๘,๑๒๐.๐๐
การพัฒนาด้านการเมือง และ การบริหารจัดการที่ดี	๔	๗๓๑,๐๙๘.๕๐	๔	๗๓๑,๐๙๘.๕๐
รวม	๔๖	๑๒,๙๒๓,๑๐๙.๑๒	๔๔	๑๒,๐๖๓,๐๐๙.๑๒

รายละเอียดโครงการในข้อบัญญัติงบประมาณอบต.ด่านช้าง ที่มีการก่อหนี้ผูกพัน/ลงนามในสัญญา มีดังนี้

	ยุทธศาสตร์	ชื่อโครงการตามแผน	งบตาม ข้อบัญญัติ/เทศ บัญญัติ	ลงนามสัญญา	เบิกจ่าย	คงเหลือ
๑	การพัฒนาด้านโครงสร้างพื้นฐาน และระบบสาธารณูปโภค สาธารณูปการ	โครงการอุดหนุนขยายเขต ไฟฟ้าในเขต อบต.ด่านช้าง	๒๗๐,๐๐๐.๐๐	๒๖๗,๓๖๐.๙๐	๒๖๗,๓๖๐.๙๐	๒,๖๓๙.๑๐
๒	การพัฒนาด้านโครงสร้างพื้นฐาน และระบบสาธารณูปโภค สาธารณูปการ	โครงการอุดหนุนการขยายเขต ประปาส่วนภูมิภาคสาขา อำเภอด่านช้าง	๑๔๐,๐๐๐.๐๐	๑๓๙,๗๐๐.๐๐	๑๓๙,๗๐๐.๐๐	๓๐๐
๓	การพัฒนาด้านโครงสร้างพื้นฐาน และระบบสาธารณูปโภค สาธารณูปการ	โครงการก่อสร้างถนนลาดยาง แอสฟัลท์ติกคอนกรีตต่อจาก เดิมสายโป่งวิ้ว ตอนที่ ๑ หมู่ที่ ๓ บ้านทุ่งนาตาปิ่น	๔๗๔,๐๐๐.๐๐	๔๗๓,๐๐๐.๐๐	๔๗๓,๐๐๐.๐๐	๑,๐๐๐.๐๐
๔	การพัฒนาด้านโครงสร้างพื้นฐาน และระบบสาธารณูปโภค สาธารณูปการ	โครงการก่อสร้างถนนคอนกรีต เสริมเหล็ก บริเวณบ้านนาย สนอง ศรีสถิต ถึงบ้านนายใจ ข้ามณี หมู่ที่ ๓ บ้านทุ่งนาตา ปิ่น	๑๒๙,๖๐๐.๐๐	๑๒๙,๐๐๐.๐๐	๑๒๙,๐๐๐.๐๐	๖๐๐
๕	การพัฒนาด้านโครงสร้างพื้นฐาน และระบบสาธารณูปโภค สาธารณูปการ	โครงการก่อสร้างถนนคอนกรีต เสริมเหล็ก ต่อจากเดิมบริเวณ ไร่เพิ่มผล ถึง สามแยก ถนนลาดยาง หมู่ที่ ๕ บ้าน ดอนประดู่	๒๑๓,๒๐๐.๐๐	๒๑๒,๖๐๐.๐๐	๒๑๒,๖๐๐.๐๐	๖๐๐
๖	การพัฒนาด้านโครงสร้างพื้นฐาน และระบบสาธารณูปโภค สาธารณูปการ	โครงการก่อสร้างถนนคอนกรีต เสริมเหล็ก ต่อจากเดิมบริเวณ บ้าน นางพาริกา จอมพวงรีน ถึงไร่นายชม แสนคำ หมู่ที่ ๖ บ้านหนองผือ	๔๗๐,๐๐๐.๐๐	๔๗๐,๐๐๐.๐๐	๔๗๐,๐๐๐.๐๐	๐
๗	การพัฒนาด้านโครงสร้างพื้นฐาน และระบบสาธารณูปโภค สาธารณูปการ	๒.โครงการก่อสร้าง ถนนลาดยางแอสฟัลท์ติกค อนกรีต ต่อจากถนนลาดยางเดิม ถึง ไร่ นายสุชาติ หมู่ที่ ๘ บ้าน วังน้ำเขียว	๔๙๘,๐๐๐.๐๐	๔๙๗,๐๐๐.๐๐	๔๙๗,๐๐๐.๐๐	๑,๐๐๐.๐๐
๘	การพัฒนาด้านโครงสร้างพื้นฐาน และระบบสาธารณูปโภค สาธารณูปการ	โครงการก่อสร้างถนนคอนกรีต เสริมเหล็ก บริเวณ ถนนลาดยาง ถึง บริเวณไร่ นาย มานิต แก้วเรือง หมู่ที่ ๑๐ บ้านดงปอ	๑๙๔,๔๐๐.๐๐	๑๙๓,๘๐๐.๐๐	๑๙๓,๘๐๐.๐๐	๖๐๐
๙	การพัฒนาด้านโครงสร้าง พื้นฐาน และระบบ สาธารณูปโภค สาธารณูปการ	โครงการเปลี่ยนท่อถังเหล็ก เก็บน้ำรูปทรงแชมเปญ พร้อมอุปกรณ์ หมู่ที่ ๑๑ บ้าน ชลประทานเทพนิมิตร์	๓๘๐,๐๐๐.๐๐	๓๖๕,๖๐๐.๐๐	๐	๑๔,๔๐๐.๐๐
๑๐	การพัฒนาด้านโครงสร้างพื้นฐาน และระบบสาธารณูปโภค สาธารณูปการ	โครงการก่อสร้างถนนคอนกรีต เสริมเหล็ก บริเวณไร่สมนึก นง นุช ถึงไร่บังอร ท้าวรา หมู่ที่ ๑๒ บ้านหนองอีนาค	๔๖๒,๐๐๐.๐๐	๔๖๒,๐๐๐.๐๐	๔๖๒,๐๐๐.๐๐	๐
๑๑	การพัฒนาด้านโครงสร้างพื้นฐาน และระบบสาธารณูปโภค สาธารณูปการ	โครงการก่อสร้างถนนคอนกรีต เสริมเหล็ก ต่อจากเดิมบริเวณ บ้านนายมนตรี ถึง สามแยก หมู่ที่ ๑๓ บ้านโป่งค่าง	๑๖๙,๙๐๐.๐๐	๑๖๙,๒๐๐.๐๐	๑๖๙,๒๐๐.๐๐	๗๐๐

	ยุทธศาสตร์	ชื่อโครงการตามแผน	งบตาม ข้อบัญญัติ/เทศ บัญญัติ	ลงนามสัญญา	เบิกจ่าย	คงเหลือ
๑๒	การพัฒนาด้านโครงสร้างพื้นฐาน และระบบสาธารณูปโภค สาธารณูปการ	โครงการก่อสร้างถนนคอนกรีต เสริมเหล็ก ต่อจากเดิมบริเวณ บ้านนายสมศักดิ์ ถึงสามแยก หมู่ที่ ๑๓ บ้านโป่งค่าง	๑๗๖,๐๐๐.๐๐	๑๗๕,๗๐๐.๐๐	๑๗๕,๗๐๐.๐๐	๓๐๐
๑๓	การพัฒนาด้านโครงสร้างพื้นฐาน และระบบสาธารณูปโภค สาธารณูปการ	โครงการก่อสร้างถนนลาดยาง แอสฟัลท์ติกคอนกรีต ต่อจาก ถนนลาดยางเดิม สายบ้านหิน ลาด ตอนที่ ๑ หมู่ที่ ๑๕ บ้าน หินลาด	๔๘๐,๐๐๐.๐๐	๔๗๘,๐๐๐.๐๐	๔๗๘,๐๐๐.๐๐	๒,๐๐๐.๐๐
๑๔	การพัฒนาด้านโครงสร้างพื้นฐาน และระบบสาธารณูปโภค สาธารณูปการ	โครงการก่อสร้างถนนคอนกรีต เสริมเหล็ก สายบ้านทุ่งดินดำ ตอนที่ ๑ หมู่ที่ ๑๗ บ้านทุ่งดิน ดำ	๔๔๐,๐๐๐.๐๐	๔๓๙,๕๐๐.๐๐	๔๓๙,๕๐๐.๐๐	๕๐๐
๑๕	การพัฒนาด้านโครงสร้างพื้นฐาน และระบบสาธารณูปโภค สาธารณูปการ	โครงการก่อสร้างถนนคอนกรีต เสริมเหล็ก จากบ้านนางหอม ภูซัง ถึงบริเวณไร่นาย ไพโรจน์ กาฬภักดี หมู่ที่ ๑๘ บ้านใหม่ หนองมะสังข์	๒๘๘,๐๐๐.๐๐	๒๘๗,๕๐๐.๐๐	๒๘๗,๕๐๐.๐๐	๕๐๐
๑๖	การพัฒนาด้านโครงสร้างพื้นฐาน และระบบสาธารณูปโภค สาธารณูปการ	โครงการก่อสร้างถนนคอนกรีต เสริมเหล็ก จากบ้านนางสตรี พิมพ์ชน ถึงบริเวณบ้านนาง โอมสาย ฐานบำรุง หมู่ที่ ๑๘ บ้านใหม่หนองมะสังข์	๑๙๘,๐๐๐.๐๐	๑๙๗,๕๐๐.๐๐	๑๙๗,๕๐๐.๐๐	๕๐๐
๑๗	การพัฒนาด้านโครงสร้างพื้นฐาน และระบบสาธารณูปโภค สาธารณูปการ	โครงการก่อสร้างถนนคอนกรีต เสริมเหล็ก ต่อจากเดิมถึงสุด เขต ตอนที่ ๒ หมู่ที่ ๒๐ บ้าน โป่งข่อยสมอทอง	๔๒๐,๐๐๐.๐๐	๔๑๙,๕๐๐.๐๐	๔๑๙,๕๐๐.๐๐	๕๐๐
๑๘	การพัฒนาด้านโครงสร้างพื้นฐาน และระบบสาธารณูปโภค สาธารณูปการ	โครงการก่อสร้างถนนคอนกรีต เสริมเหล็ก ต่อจากถนน ถึง บ้าน นายศุภผล เขมประสิทธิ์ พร หมู่ที่ ๑๙ บ้านทรัพย์ศิลา	๑๓๓,๐๐๐.๐๐	๑๓๒,๕๐๐.๐๐	๑๓๒,๕๐๐.๐๐	๕๐๐
๑๙	การพัฒนาด้านโครงสร้างพื้นฐาน และระบบสาธารณูปโภค สาธารณูปการ	โครงการก่อสร้างถนนคอนกรีต เสริมเหล็ก บริเวณบ้านนาง สายบัว พิมพ์ชน ถึง บ้านนาง ทวี ชันดา หมู่ที่ ๓ บ้านทุ่งนา ตาป็น	๓๙๖,๐๐๐.๐๐	๓๙๕,๕๐๐.๐๐	๓๙๕,๕๐๐.๐๐	๕๐๐
๒๐	การพัฒนาด้านโครงสร้างพื้นฐาน และระบบสาธารณูปโภค สาธารณูปการ	โครงการก่อสร้างถนนคอนกรีต เสริมเหล็ก สายห้วยผาก ต่อ จากเดิมถึงสวนยาง หมู่ที่ ๒๑ บ้านห้วยถ้ำ	๑๑๒,๐๐๐.๐๐	๑๑๑,๕๐๐.๐๐	๑๑๑,๕๐๐.๐๐	๕๐๐
๒๑	การพัฒนาด้านโครงสร้างพื้นฐาน และระบบสาธารณูปโภค สาธารณูปการ	โครงการก่อสร้างถนนลาดยาง แอสฟัลท์ติกคอนกรีตต่อจาก ถนนลาดยางเดิม สายเขาช่อง คับ ถึง บ้านประดู่เหลี่ยม ตอน ที่ ๓ หมู่ที่ ๑๔ บ้านเขาช่องคับ	๔๖๒,๐๐๐.๐๐	๔๖๒,๐๐๐.๐๐	๔๖๒,๐๐๐.๐๐	๐
๒๒	การพัฒนาด้านโครงสร้างพื้นฐาน และระบบสาธารณูปโภค สาธารณูปการ	โครงการขยายท่อเมนส่งน้ำ จากบ้านห้วยถ้ำ ถึงคุ่มห้วยพลู หมู่ที่ ๒๑ -๘ บ้านห้วยถ้ำ	๔๐๐,๐๐๐.๐๐	๓๙๖,๐๐๐.๐๐	๓๙๖,๐๐๐.๐๐	๔,๐๐๐.๐๐

	ยุทธศาสตร์	ชื่อโครงการตามแผน	งบตาม ข้อบัญญัติ/เทศ บัญญัติ	ลงนามสัญญา	เบิกจ่าย	คงเหลือ
๒๓	การพัฒนาด้านโครงสร้างพื้นฐาน และระบบสาธารณูปโภค สาธารณูปการ	โครงการขยายท่อเมนส่งน้ำจากวัดวังน้ำเขียว ถึง ปางตามิ่ง หมู่ที่ ๒๑ บ้านห้วยถ้ำ	๔๙๐,๐๐๐.๐๐	๔๘๙,๖๐๐.๐๐	๔๘๙,๖๐๐.๐๐	๔๐๐
๒๔	การพัฒนาด้านโครงสร้างพื้นฐาน และระบบสาธารณูปโภค สาธารณูปการ	โครงการไฟถนนพลังงานแสงอาทิตย์ (โซลาร์เซลล์) หมู่ที่ ๑๖ บ้านหนองแก	๔๖๒,๐๐๐.๐๐	๔๖๒,๐๐๐.๐๐	๔๖๒,๐๐๐.๐๐	๐
๒๕	การพัฒนาด้านโครงสร้างพื้นฐาน และระบบสาธารณูปโภค สาธารณูปการ	โครงการก่อสร้างระบบประปาหมู่บ้านแบบหอดังเหล็กเก็บน้ำรูปทรงแฉมเปญ หมู่ที่ ๙ บ้านปรางค์ประตู	๔๙๕,๐๐๐.๐๐	๔๙๔,๕๐๐.๐๐	๐	๕๐๐
๒๖	การพัฒนาด้านการสาธารณสุข และการจัดการทรัพยากรธรรมชาติและสิ่งแวดล้อม	โครงการรณรงค์ป้องกันและควบคุมโรคไข้เลือดออกและไข้ซิกาอย่างยั่งยืน	๑๒๘,๑๓๑.๐๐	๑๒๘,๑๓๑.๐๐	๑๒๘,๑๓๑.๐๐	๐
๒๗	การพัฒนาด้านการสาธารณสุข และการจัดการทรัพยากรธรรมชาติและสิ่งแวดล้อม	โครงการส่งเสริมการคัดแยกขยะในครัวเรือน	๑๒,๖๕๐.๐๐	๑๒,๖๕๐.๐๐	๑๒,๖๕๐.๐๐	๐
๒๘	การพัฒนาด้านการสาธารณสุข และการจัดการทรัพยากรธรรมชาติและสิ่งแวดล้อม	โครงการสัตว์ปลอดโรค คนปลอดภัยจากโรคพิษสุนัขบ้า' ตามพระปณิธานของศาสตราจารย์ พลเอกหญิง พลเรือเอกหญิง พลอากาศเอกหญิง'สมเด็จพระเจ้าน้องนางเธอเจ้าฟ้าจุฬาภรณวลัยลักษณ์ อัครราชกุมารี กรมพระศรีสวางควัฒนวรขัตติยราชนารี	๑๓,๕๒๗.๐๐	๑๓,๕๒๗.๐๐	๑๓,๕๒๗.๐๐	๐
๒๙	การพัฒนาด้านการสาธารณสุข และการจัดการทรัพยากรธรรมชาติและสิ่งแวดล้อม	โครงการอาสาสมัครท้องถิ่นรักษ์โลก(อถล.)	๑๘,๒๕๐.๐๐	๑๘,๒๕๐.๐๐	๑๘,๒๕๐.๐๐	๐
๓๐	พัฒนาการศึกษา ศาสนา วัฒนธรรมอันดีงามและนันทนาการ ภูมิปัญญาท้องถิ่น	โครงการสนับสนุนค่าใช้จ่ายการบริหารสถานศึกษา	๑๖๘,๓๐๐.๐๐	๑๖๘,๓๐๐.๐๐	๑๖๘,๓๐๐.๐๐	๐
๓๑	พัฒนาการศึกษา ศาสนา วัฒนธรรมอันดีงามและนันทนาการ ภูมิปัญญาท้องถิ่น	โครงการสนับสนุนค่าใช้จ่ายการบริหารสถานศึกษา (อาหารกลางวันสำหรับศูนย์พัฒนาเด็กเล็กขององค์การบริหารส่วนตำบลด่านช้าง	๕๕๑,๕๘๖.๐๐	๕๕๑,๕๘๖.๐๐	๕๕๑,๕๘๖.๐๐	๐
๓๒	พัฒนาการศึกษา ศาสนา วัฒนธรรมอันดีงามและนันทนาการ ภูมิปัญญาท้องถิ่น	เงินอุดหนุนส่วนราชการ	๒,๘๑๔,๐๐๐.๐๐	๒,๘๑๔,๐๐๐.๐๐	๒,๘๑๔,๐๐๐.๐๐	๐
๓๓	พัฒนาการศึกษา ศาสนา วัฒนธรรมอันดีงามและนันทนาการ ภูมิปัญญาท้องถิ่น	- โครงการสนับสนุนค่าใช้จ่ายการบริหารสถานศึกษา ศูนย์พัฒนาเด็กเล็กบ้านพุน้ำร้อน หมู่ที่ ๔	๒๒,๔๐๐.๐๐	๒๒,๔๐๐.๐๐	๒๒,๔๐๐.๐๐	๐

	ยุทธศาสตร์	ชื่อโครงการตามแผน	งบตามข้อบัญญัติ/ เทศบัญญัติ	ลงนามสัญญา	เบิกจ่าย	คงเหลือ
๓๔	การพัฒนาการศึกษา ศาสนา วัฒนธรรมอันดีงามและ นันทนาการ ภูมิปัญญาท้องถิ่น	- โครงการสนับสนุนค่าใช้จ่ายการ บริหารสถานศึกษา ศูนย์พัฒนา เด็กเล็กบ้านหนองเปาะ หมู่ที่ ๒	๗,๗๐๐.๐๐	๗,๗๐๐.๐๐	๗,๗๐๐.๐๐	๐
๓๕	การพัฒนาการศึกษา ศาสนา วัฒนธรรมอันดีงามและ นันทนาการ ภูมิปัญญาท้องถิ่น	โครงการสนับสนุนค่าใช้จ่ายการ บริหารสถานศึกษา ศูนย์พัฒนา เด็กเล็ก โรงเรียนวัดคอนประดู่ หมู่ที่ ๑๘	๔,๒๐๐.๐๐	๔,๒๐๐.๐๐	๔,๒๐๐.๐๐	๐
๓๖	การพัฒนาการศึกษา ศาสนา วัฒนธรรมอันดีงามและ นันทนาการ ภูมิปัญญาท้องถิ่น	- โครงการสนับสนุนค่าใช้จ่ายการ บริหารสถานศึกษา ศูนย์พัฒนา เด็กเล็ก บ้านชลประทานเทพนิมิต หมู่ที่ ๑๑	๔,๙๐๐.๐๐	๔,๙๐๐.๐๐	๔,๙๐๐.๐๐	๐
๓๗	การพัฒนาการศึกษา ศาสนา วัฒนธรรมอันดีงามและ นันทนาการ ภูมิปัญญาท้องถิ่น	โครงการสนับสนุนค่าใช้จ่ายการ บริหารสถานศึกษา ศูนย์พัฒนา เด็กเล็กบ้านปรักประดู่ หมู่ที่ ๙	๗,๐๐๐.๐๐	๗,๐๐๐.๐๐	๗,๐๐๐.๐๐	๐
๓๘	การพัฒนาการศึกษา ศาสนา วัฒนธรรมอันดีงามและ นันทนาการ ภูมิปัญญาท้องถิ่น	ค่าใช้จ่ายสำหรับโครงการรณรงค์ งดเหล้าเข้าพรรษา	๓,๐๐๐.๐๐	๑,๒๐๐.๐๐	๑,๒๐๐.๐๐	๑,๘๐๐.๐๐
๓๙	การพัฒนาการศึกษา ศาสนา วัฒนธรรมอันดีงามและ นันทนาการ ภูมิปัญญาท้องถิ่น	โครงการจัดงานรัฐพิธีประจำปี งบประมาณ พ.ศ. ๒๕๖๕ อำเภอ ด่านช้างจังหวัดสุพรรณบุรี	๒๘,๐๐๐.๐๐	๑๙,๔๘๕.๗๒	๑๙,๔๘๕.๗๒	๘,๕๑๔.๒๘
๔๐	การพัฒนายกระดับคุณภาพ ชีวิตและความปลอดภัยในชีวิต และทรัพย์สิน	โครงการรายจ่ายเกี่ยวกับ ทุนการศึกษาสำหรับนักศึกษา และการให้ความช่วยเหลือ นักเรียนขององค์กรปกครองส่วน ท้องถิ่น	๔๐,๐๐๐.๐๐	๗,๐๐๐.๐๐	๗,๐๐๐.๐๐	๓๓,๐๐๐.๐๐
๔๑	การพัฒนายกระดับคุณภาพ ชีวิตและความปลอดภัยในชีวิต และทรัพย์สิน	โครงการจิตอาสาพัฒนาเนื่องใน โอกาสวันสำคัญของชาติไทย	๖๐,๐๐๐.๐๐	๔๑,๑๒๐.๐๐	๔๑,๑๒๐.๐๐	๑๘,๘๘๐.๐๐
๔๒	การพัฒนายกระดับคุณภาพ ชีวิตและความปลอดภัยในชีวิต และทรัพย์สิน	โครงการรณรงค์ป้องกันและแก้ไข ปัญหาเสพติดพื้นที่จังหวัด สุพรรณบุรี ประจำปี ๒๕๖๕	๕๐,๐๐๐.๐๐	๕๐,๐๐๐.๐๐	๕๐,๐๐๐.๐๐	๐
๔๓	พัฒนาด้านการเมือง และ การบริหารจัดการที่ดี	-ค่าใช้จ่ายส่งเสริมสนับสนุนการ จัดทำแผนชุมชนการจัดประชุม ประชาคมเพื่อจัดทำแผนฯ	๑๑,๖๗๕.๐๐	๑๑,๖๗๕.๐๐	๑๑,๖๗๕.๐๐	๐
๔๔	พัฒนาด้านการเมือง และ การบริหารจัดการที่ดี	โครงการช่วยเหลือประชาชนตาม ระเบียบกระทรวงมหาดไทยว่า ด้วย ค่าใช้จ่ายเพื่อช่วยเหลือ ประชาชนตามอำนาจหน้าที่ของ องค์กรปกครองส่วนท้องถิ่น พ.ศ. ๒๕๖๐	๒๓๐,๐๐๐.๐๐	๒๐๙,๔๘๗.๐๐	๒๐๙,๔๘๗.๐๐	๒๐,๕๑๓.๐๐
๔๕	พัฒนาด้านการเมือง และ การบริหารจัดการที่ดี	โครงการศูนย์ปฏิบัติการร่วมใน การช่วยเหลือประชาชนของ องค์กรปกครองส่วนท้องถิ่น อำเภอด่านช้าง จังหวัดสุพรรณบุรี	๒๐,๐๐๐.๐๐	๒๐,๐๐๐.๐๐	๒๐,๐๐๐.๐๐	๐
๔๖	พัฒนาด้านการเมือง และ การบริหารจัดการที่ดี	โครงการจัดการเลือกตั้งผู้บริหาร ท้องถิ่นและสมาชิกสภาท้องถิ่น องค์การบริหารส่วนตำบลด่านช้าง	๔๘๙,๙๓๖.๕๐	๔๘๙,๙๓๖.๕๐	๔๘๙,๙๓๖.๕๐	๐

รายงานสรุปผลการดำเนินงาน ปี ๒๕๖๕
องค์การบริหารส่วนตำบลด่านช้าง อำเภอด่านช้าง จังหวัดสุพรรณบุรี

ยุทธศาสตร์	แผนการดำเนินการทั้งหมด		อนุมัติงบประมาณ		ลงนามสัญญา		เบิกจ่าย	
	จำนวนโครงการ	งบประมาณ	จำนวนโครงการ	งบประมาณ	จำนวนโครงการ	งบประมาณ	จำนวนโครงการ	งบประมาณ
๑.การพัฒนาด้านโครงสร้างพื้นฐานและระบบสาธารณูปโภคสาธารณูปการ	๙๘๓	๙๗,๐๔๑,๑๕๐.๐๐	๒๘	๘,๓๘๓,๑๐๐.๐๐	๒๕	๘,๓๒๐,๕๖๐.๙๐	๒๓	๗,๔๖๐,๔๖๐.๙๐
๒.การพัฒนาด้านการสาธารณสุขและการจัดการทรัพยากรธรรมชาติและสิ่งแวดล้อม	๕๐	๑,๓๓๐,๐๐๐.๐๐	๒๗	๑๗๒,๕๕๘.๐๐	๔	๑๗๒,๕๕๘.๐๐	๔	๑๗๒,๕๕๘.๐๐
๓.การพัฒนาด้านการท่องเที่ยวเศรษฐกิจพาณิชย์ การเกษตรและอุตสาหกรรม	๔๐	๗๓๐,๐๐๐.๐๐	๓	๕๐,๐๐๐.๐๐				
๔.การพัฒนาการศึกษา ศาสนา วัฒนธรรมอันดีงาม และนันทนาการ ภูมิปัญญาท้องถิ่น	๑๑๕	๕,๕๘๒,๓๐๐.๐๐	๒๐	๓,๖๑๑,๐๘๖.๐๐	๑๐	๓,๖๐๐,๗๗๑.๗๒	๑๐	๓,๖๐๐,๗๗๑.๗๒
๕.การพัฒนายกระดับคุณภาพชีวิตและความปลอดภัยในชีวิตและทรัพย์สิน	๑๑๓	๑,๒๑๒,๐๐๐.๐๐	๑๑	๑๕๐,๐๐๐.๐๐	๓	๙๘,๑๒๐.๐๐	๓	๙๘,๑๒๐.๐๐
๖.การพัฒนาด้านการเมือง และการบริหารจัดการที่ดี	๓๐	๑,๖๕๐,๐๐๐.๐๐	๙	๗๕๑,๖๑๑.๕๐	๔	๗๓๑,๐๙๘.๕๐	๔	๗๓๑,๐๙๘.๕๐
รวม	๑,๓๓๑	๑๐๗,๕๔๕,๔๕๐.๐๐	๙๘	๑๓,๑๑๘,๓๕๕.๕๐	๔๖	๑๒,๙๒๓,๑๐๙.๑๒	๔๔	๑๒,๐๖๓,๐๐๙.๑๒

สรุปผลการติดตามและประเมินผลแผนพัฒนาท้องถิ่น
ตามแนวทางการพิจารณาการติดตามและประเมินผลยุทธศาสตร์
เพื่อความสอดคล้องแผนพัฒนาท้องถิ่น (พ.ศ. ๒๕๖๑ – ๒๕๖๕)
ขององค์การบริหารส่วนตำบลด่านช้าง
ประจำปีงบประมาณ พ.ศ. ๒๕๖๕

โดย

คณะกรรมการติดตามและประเมินผลแผนพัฒนา
องค์การบริหารส่วนตำบลด่านช้าง
อำเภอด่านช้าง จังหวัดสุพรรณบุรี

๑. ผลการพิจารณาการติดตามและประเมินผลยุทธศาสตร์เพื่อความสอดคล้องแผนพัฒนาท้องถิ่น
ผลการให้คะแนนยุทธศาสตร์ขององค์การบริหารส่วนตำบลด่านช้าง เป็นดังนี้

ประเด็นการพิจารณา	คะแนน เต็ม	คะแนน ที่ได้	ร้อยละของ คะแนนเต็ม
๑. ข้อมูลสภาพทั่วไปขององค์กรปกครองส่วนท้องถิ่น	๒๐	๑๕	๗๕
๒. การวิเคราะห์สภาพการณ์และศักยภาพ	๒๐	๒๐	๑๐๐
๓. ยุทธศาสตร์ ประกอบด้วย	๖๐	๕๕	๙๑.๖๗
๓.๑ ยุทธศาสตร์ขององค์การบริหารส่วนตำบลด่านช้าง	๑๐	๑๐	๑๐๐
๓.๒ ยุทธศาสตร์ขององค์กรปกครองส่วนท้องถิ่นในเขต จังหวัด	๑๐	๑๐	๑๐๐
๓.๓ ยุทธศาสตร์จังหวัด	๑๐	๑๐	๑๐๐
๓.๔ วิสัยทัศน์	๕	๕	๑๐๐
๓.๕ กลยุทธ์	๕	๔	๘๐
๓.๖ เป้าประสงค์ของแต่ละประเด็นยุทธศาสตร์	๕	๔	๘๐
๓.๗ จุดยืนทางยุทธศาสตร์	๕	๔	๘๐
๓.๘ แผนงาน	๕	๔	๘๐
๓.๙ ความเชื่อมโยงของยุทธศาสตร์ในภาพรวม	๕	๔	๘๐
รวม	๑๐๐	๙๐	๙๐

จากผลการให้คะแนนยุทธศาสตร์ขององค์การบริหารส่วนตำบลด่านช้าง พบว่าการวิเคราะห์สภาพการณ์และศักยภาพ ได้คะแนนสูงสุด คิดเป็นร้อยละ ๑๐๐ ของคะแนนเต็ม และในภาพรวมองค์การบริหารส่วนตำบลด่านช้าง มีผลคะแนนร้อยละ ๙๐ ของคะแนนเต็มทั้งหมด

สามารถสรุปได้ว่า องค์การบริหารส่วนตำบลด่านช้าง มีการวิเคราะห์สภาพองค์กร หรือหน่วยงานในปัจจุบัน เพื่อค้นหา จุดแข็ง จุดเด่น จุดด้อย หรือสิ่งทีอาจเป็นปัญหาสำคัญในการดำเนินงานสู่สภาพที่ต้องการในอนาคต การดำเนินงานขององค์การหลักการสำคัญของ SWOT ก็คือการวิเคราะห์โดยการสำรวจจากสภาพการณ์ ๒ ด้าน คือ สภาพการณ์ภายในและสภาพการณ์ภายนอก ดังนั้นการวิเคราะห์ SWOT จึงเรียกได้ว่าเป็น การวิเคราะห์ สภาพการณ์ (Situation Analysis) ซึ่งเป็นการวิเคราะห์จุดแข็ง จุดอ่อน เพื่อให้รู้ตนเอง (รู้เรา) รู้จัก สภาพแวดล้อม (รู้เขา) ชัดเจน และวิเคราะห์โอกาส-อุปสรรค การวิเคราะห์ปัจจัยต่างๆ ทั้งภายนอกและ ภายในองค์กร ซึ่งจะช่วยให้ผู้บริหารขององค์กรทราบถึงการเปลี่ยนแปลงต่างๆ ที่เกิดขึ้นภายนอกองค์กร ทั้งสิ่งที่ได้เกิดขึ้นแล้วและแนวโน้มการเปลี่ยนแปลงในอนาคต การกำหนดกลยุทธ์และการดำเนินตามกลยุทธ์ขององค์กรระดับองค์กรที่เหมาะสมต่อไป ความสามารถภายในที่เลือกใช้ประโยชน์เพื่อการบรรลุในทางกลับกันอุปสรรคทางสภาพแวดล้อมจะเป็นสถานการณ์ที่ขัดขวางการบรรลุเป้าหมายขององค์กร

รายละเอียดการให้คะแนนยุทธศาสตร์ขององค์การบริหารส่วนตำบลด้านข้าง ในแต่ละประเด็นเป็นดังนี้แนวทางเบื้องต้นในการให้คะแนนแนวทางการพิจารณาการติดตามและประเมินผลยุทธศาสตร์เพื่อความสอดคล้องแผนพัฒนาท้องถิ่นขององค์กรปกครองส่วนท้องถิ่นในแต่ละประเด็นเป็นดังนี้

ลำดับ	ประเด็นพิจารณา	คะแนนเต็ม	คะแนนที่ได้	ร้อยละของคะแนนเต็ม	ความเห็นของคณะกรรมการติดตามและประเมินผลแผน
๑	ข้อมูลสภาพทั่วไปและข้อมูลพื้นฐาน	๒๐	๑๕	๗๕	
	๑.๑ ข้อมูลเกี่ยวกับด้านกายภาพ เช่น ที่ตั้งของหมู่บ้าน/ชุมชน/ตำบล ลักษณะภูมิประเทศ ลักษณะภูมิอากาศ ลักษณะของดิน ลักษณะของแหล่งน้ำ ลักษณะของไม้/ป่าไม้ ฯลฯ ด้านการเมือง/การปกครอง เช่น เขตการปกครอง การเลือกตั้ง ฯลฯ	๓	๓	๑๐๐	
	๑.๒ ข้อมูลเกี่ยวกับด้านการเมือง/การปกครอง เช่น เขตการปกครอง การเลือกตั้ง ฯลฯ ประชากร เช่น ข้อมูลเกี่ยวกับจำนวนประชากร และช่วงอายุ และจำนวนประชากร ฯลฯ	๒	๒	๑๐๐	
	๑.๓ ข้อมูลเกี่ยวกับสภาพทางสังคม เช่น การศึกษา สาธารณสุข อาชญากรรม ยาเสพติด การสังคม สงเคราะห์ ฯลฯ	๒	๑	๕๐	
	๑.๔ ข้อมูลเกี่ยวกับระบบบริการพื้นฐาน เช่น การคมนาคมขนส่ง การไฟฟ้า การประปา โทรศัพท์ ฯลฯ	๒	๑	๕๐	
	๑.๕ ข้อมูลเกี่ยวกับระบบเศรษฐกิจ เช่น การเกษตร การประมง การปศุสัตว์ การบริการ การท่องเที่ยว อุตสาหกรรม การพาณิชย์/กลุ่มอาชีพ แรงงาน ฯลฯ และเศรษฐกิจพอเพียงท้องถิ่น (ด้านการเกษตรและแหล่งน้ำ)	๒	๑	๕๐	
	๑.๖ ข้อมูลเกี่ยวกับศาสนา ประเพณี วัฒนธรรม เช่น การนับถือศาสนา ประเพณีและงานประจำปี ภูมิปัญญาท้องถิ่น ภาษาถิ่น สินค้าพื้นเมืองและของที่ระลึก ฯลฯ และอื่น ๆ	๒	๑	๕๐	

ลำดับ	ประเด็นพิจารณา	คะแนนเต็ม	คะแนนที่ได้	ร้อยละของคะแนนเต็ม	ความเห็นของคณะกรรมการติดตามและประเมินผลแผน
	๑.๗ ข้อมูลเกี่ยวกับทรัพยากรธรรมชาติ เช่น น้ำ ป่าไม้ ภูเขา คุณภาพของทรัพยากรธรรมชาติ ฯลฯ	๒	๒	๑๐๐	
	๑.๘ การสำรวจและจัดเก็บข้อมูลเพื่อการจัดทำแผนพัฒนาท้องถิ่นหรือการใช้ข้อมูล จปฐ.	๒	๑	๕๐	
	๑.๙ การประชุมประชาคมท้องถิ่น รูปแบบ วิธีการ และการดำเนินการประชุมประชาคมท้องถิ่น โดยใช้กระบวนการร่วมคิด ร่วมทำ ร่วมตัดสินใจ ร่วมตรวจสอบ ร่วมรับประโยชน์ ร่วมแก้ปัญหา ปรึกษาหารือ แลกเปลี่ยนเรียนรู้ เพื่อแก้ปัญหาสำหรับการพัฒนาท้องถิ่นตามอำนาจหน้าที่ขององค์การบริหารส่วนตำบล สระกระโจม	๓	๓	๑๐๐	
๒	การวิเคราะห์สภาพการณ์และศักยภาพ	๒๐	๒๐	๑๐๐	
	(๑) การวิเคราะห์ที่ครอบคลุมความเชื่อมโยง ความสอดคล้องยุทธศาสตร์จังหวัด ยุทธศาสตร์การพัฒนาขององค์กรปกครองส่วนท้องถิ่นในเขตจังหวัด ยุทธศาสตร์ขององค์กรปกครองส่วนท้องถิ่น นโยบายของผู้บริหารท้องถิ่น รวมถึงความเชื่อมโยงแผนยุทธศาสตร์ชาติ ๒๐ ปี แผนพัฒนาเศรษฐกิจและสังคมแห่งชาติ และ Thailand ๔.๐	๕	๕	๑๐๐	
	(๒) การวิเคราะห์การใช้ผังเมืองรวมหรือผังเมืองเฉพาะและการบังคับใช้ผลของการบังคับใช้ สภาพการณ์ที่เกิดขึ้นต่อการพัฒนาท้องถิ่น	๓	๓	๑๐๐	

ลำดับ	ประเด็นพิจารณา	คะแนนเต็ม	คะแนนที่ได้	ร้อยละของคะแนนเต็ม	ความเห็นของคณะกรรมการติดตามและประเมินผลแผน
	(๓) การวิเคราะห์ทางสังคม เช่น ด้านแรงงาน การศึกษา สาธารณสุข ความยากจน อาชญากรรม ปัญหายาเสพติด เทคโนโลยี จารีต ประเพณี วัฒนธรรม ภูมิปัญญาท้องถิ่น เป็นต้น	๓	๓	๑๐๐	
	(๔) การวิเคราะห์ทางเศรษฐกิจ ข้อมูลด้านรายได้ครัวเรือน การส่งเสริมอาชีพ กลุ่มอาชีพ กลุ่มทางสังคม การพัฒนาอาชีพและกลุ่มต่างๆ สภาพทางเศรษฐกิจและความเป็นอยู่ทั่วไป เป็นต้น	๓	๓	๑๐๐	
	(๕) การวิเคราะห์สิ่งแวดล้อม พื้นที่สีเขียว ธรรมชาติต่างๆ ทางภูมิศาสตร์ กระบวนการหรือสิ่งที่เกิดขึ้น การประดิษฐ์ที่มีผลต่อสิ่งแวดล้อมและการพัฒนา	๓	๓	๑๐๐	
	(๖) ผลการวิเคราะห์ศักยภาพเพื่อประเมินสถานภาพการพัฒนาในปัจจุบันและโอกาสการพัฒนาในอนาคตของท้องถิ่น ด้วยเทคนิค SWOT Analysis ที่อาจส่งผลต่อการดำเนินงานได้แก่ S-Strength (จุดแข็ง) W-Weakness (จุดอ่อน) O-Opportunity (โอกาส) และ T-Threat (อุปสรรค)	๓	๓	๑๐๐	

ลำดับ	ประเด็นพิจารณา	คะแนน เต็ม	คะแนน ที่ได้	ร้อยละ ของ คะแนน เต็ม	ความเห็นของ คณะกรรมการ ติดตามและ ประเมินผลแผน
๓	<p>ยุทธศาสตร์</p> <p>๓.๑ ยุทธศาสตร์ขององค์กรปกครองส่วนท้องถิ่น สอดคล้องกับสภาพสังคม เศรษฐกิจ สิ่งแวดล้อมของท้องถิ่น ประเด็นปัญหาการพัฒนาและแนวทางการพัฒนาที่สอดคล้องกับ ยุทธศาสตร์ขององค์กรปกครองส่วนท้องถิ่น และเชื่อมโยงหลักประชารัฐ แผนยุทธศาสตร์ชาติ ๒๐ ปี แผนพัฒนา เศรษฐกิจและสังคมแห่งชาติ และ Thailand ๔.๐</p> <p>๓.๒ ยุทธศาสตร์ขององค์กรปกครองส่วนท้องถิ่นในเขตจังหวัด สอดคล้อง และเชื่อมโยงกับสภาพสังคม เศรษฐกิจ สิ่งแวดล้อมของท้องถิ่นและยุทธศาสตร์ จังหวัดและเชื่อมโยงหลักประชารัฐ แผนยุทธศาสตร์ชาติ ๒๐ ปี แผนพัฒนา เศรษฐกิจและสังคมแห่งชาติ และ Thailand ๔.๐</p> <p>๓.๓ ยุทธศาสตร์จังหวัด สอดคล้องกับ แผนพัฒนาเศรษฐกิจและสังคม แห่งชาติ แผนการบริหารราชการแผ่นดิน นโยบาย/ยุทธศาสตร์ คสช. และนโยบายรัฐบาล หลักประชารัฐ แผนยุทธศาสตร์ชาติ ๒๐ ปี และ Thailand ๔.๐</p> <p>๓.๔ วิสัยทัศน์ ซึ่งมีลักษณะแสดง สถานภาพที่ องค์กรปกครองส่วน ท้องถิ่นต้องการจะเป็นหรือบรรลุถึง อนาคตอย่างชัดเจน สอดคล้องกับ โอกาส และ ศักยภาพที่ เป็น ลักษณะเฉพาะขององค์กรปกครองส่วน ท้องถิ่น และสัมพันธ์กับโครงการพัฒนา ท้องถิ่น</p>	๖๐	๕๕	๙๑.๖๗	
		๑๐	๑๐	๑๐๐	
		๑๐	๑๐	๑๐๐	
		๑๐	๑๐	๑๐๐	
		๕	๕	๑๐๐	

ลำดับ	ประเด็นพิจารณา	คะแนนเต็ม	คะแนนที่ได้	ร้อยละของคะแนนเต็ม	ความเห็นของคณะกรรมการติดตามและประเมินผลแผน
	<p>๓.๕ กลยุทธ์ แสดงให้เห็นช่องทางวิธีการ ภารกิจหรือสิ่งที่ต้องทำตามอำนาจหน้าที่ขององค์กรปกครองส่วนท้องถิ่นที่จะนำไปสู่การบรรลุวิสัยทัศน์หรือแสดงให้เห็นถึงความชัดเจนในสิ่งที่จะดำเนินการให้บรรลุวิสัยทัศน์นั้น</p>	๕	๔	๘๐	
	<p>๓.๖ เป้าประสงค์ของแต่ละประเด็นกลยุทธ์ มีความสอดคล้องและสนับสนุนต่อกลยุทธ์ที่จะเกิดขึ้น มุ่งหมายสิ่งหนึ่งสิ่งใดที่ชัดเจน</p>	๕	๔	๘๐	
	<p>๓.๗ จุดยืนทางยุทธศาสตร์(Positioning)ความมุ่งมั่น อันแน่วแน่ในการวางแผนพัฒนาท้องถิ่น เพื่อให้บรรลุวิสัยทัศน์ขององค์กรปกครองส่วนท้องถิ่น ซึ่งเกิดจากศักยภาพของพื้นที่จริง ที่จะนำไปสู่ผลสำเร็จทางยุทธศาสตร์</p>	๕	๔	๘๐	
	<p>๓.๘ แผนงาน แผนงานหรือจุดมุ่งหมายเพื่อการพัฒนาในอนาคต กำหนดจุดมุ่งหมายในเรื่องใดเรื่องหนึ่งหรือแผนงานที่เกิดจากเป้าประสงค์ ตัวชี้วัด ค่าเป้าหมาย กลยุทธ์ จุดยืนทางยุทธศาสตร์และยุทธศาสตร์ขององค์กรปกครองส่วนท้องถิ่นที่มีความชัดเจน นำไปสู่การจัดทำโครงการพัฒนาท้องถิ่นในแผนพัฒนาท้องถิ่น โดยระบุแผนงานและความเชื่อมโยงดังกล่าว</p>	๕	๔	๘๐	

ลำดับ	ประเด็นพิจารณา	คะแนน เต็ม	คะแนน ที่ได้	ร้อยละ ของ คะแนน เต็ม	ความเห็นของ คณะกรรมการ ติดตามและ ประเมินผลแผน
	๓.๙ ความเชื่อมโยงของยุทธศาสตร์ ในภาพรวม ความเชื่อมโยงองค์รวมที่ นำไปสู่การพัฒนาท้องถิ่นที่เกิดผล ผลิต/โครงการจากแผนยุทธศาสตร์ชาติ ๒๐ ปี แผนพัฒนาเศรษฐกิจและสังคม แห่งชาติ ฉบับที่ ๑๒ Thailand ๔.๐ แผนพัฒนาภาค/แผนพัฒนากลุ่ม จังหวัด/แผนพัฒนาจังหวัด ยุทธศาสตร์ การพัฒนาขององค์กรปกครองส่วน ท้องถิ่นในเขตจังหวัดและยุทธศาสตร์ ขององค์กรปกครองส่วนท้องถิ่น	๕	๔	๘๐	
	รวมคะแนน	๑๐๐	๙๐	๙๐	

รายละเอียดการให้คะแนนยุทธศาสตร์ขององค์การบริหารส่วนตำบลด่านช้าง ในแต่ละประเด็น สามารถสรุปผลได้ดังนี้

๑. ข้อมูลสภาพทั่วไปและข้อมูลพื้นฐาน มีคะแนนเต็ม ๒๐ คะแนน พบว่าประเด็น ข้อมูลเกี่ยวกับ ด้านกายภาพ ข้อมูลเกี่ยวกับด้านการเมือง/การปกครอง ข้อมูลเกี่ยวกับทรัพยากรธรรมชาติและ การประชุม ประชาคมท้องถิ่น ขององค์การบริหารส่วนตำบลด่านช้าง ได้คะแนนเต็มสำหรับภาพรวม ได้คะแนน ๑๕ คะแนน และคิดเป็นร้อยละ ๗๕ ของคะแนนเต็ม

๒. การวิเคราะห์สภาพการณ์และศักยภาพ มีคะแนนเต็ม ๒๐ คะแนน พบว่า องค์การบริหารส่วน ตำบลด่านช้าง ได้คะแนนเต็มทุกองค์ประกอบ คือได้คะแนน ๒๐ คะแนน คิดเป็นร้อยละ ๑๐๐ ของคะแนน เต็ม เนื่องจากการจัดทำแผนพัฒนาท้องถิ่น จำเป็นต้องมีการวิเคราะห์ข้อมูลทั้งปัจจัยภายนอก และปัจจัย ภายใน เพื่อรวบรวมข้อมูลนำมาเป็นแนวทางในการจัดทำแผนพัฒนาท้องถิ่น

๓. ยุทธศาสตร์ มีคะแนนเต็ม ๖๐ คะแนน พบว่า ประเด็นยุทธศาสตร์ขององค์กรปกครองส่วน ท้องถิ่น ยุทธศาสตร์ขององค์กรปกครองส่วนท้องถิ่นภายในเขตจังหวัด ยุทธศาสตร์จังหวัด และวิสัยทัศน์ได้ คะแนนเต็ม สำหรับภาพรวม องค์การบริหารส่วนตำบลด่านช้าง ได้คะแนน ๕๕ คะแนน คิดเป็นร้อยละ ๙๑.๖๗

ในภาพรวมของการให้คะแนนยุทธศาสตร์ขององค์การบริหารส่วนตำบลด่านช้าง จากคะแนนเต็ม ๑๐๐ คะแนน คะแนนที่ได้ ๙๐ คะแนน คิดเป็นร้อยละ ๙๐ ของคะแนนเต็ม ซึ่งเกณฑ์ที่ควรได้เพื่อให้เกิดความ สอดคล้องและขับเคลื่อนการพัฒนาท้องถิ่นขององค์กรปกครองส่วนท้องถิ่น ไม่ควรมีน้อยกว่าร้อยละ ๘๐ (๘๐ คะแนน) ซึ่งคะแนนขององค์การบริหารส่วนตำบลด่านช้างผ่านเกณฑ์ดังกล่าว

สรุปผลการติดตามและประเมินผลแผนพัฒนาท้องถิ่น
ตามแนวทางการพิจารณาการติดตามและประเมินผลโครงการ
เพื่อความสอดคล้องแผนพัฒนาท้องถิ่น (พ.ศ. ๒๕๖๑ - ๒๕๖๕)
ขององค์การบริหารส่วนตำบลด่านช้าง
ประจำปีงบประมาณ พ.ศ. ๒๕๖๕

โดย

คณะกรรมการติดตามและประเมินผลแผนพัฒนา
องค์การบริหารส่วนตำบลด่านช้าง
อำเภอด่านช้าง จังหวัดสุพรรณบุรี

๒. ผลการพิจารณาการติดตามและประเมินผลโครงการเพื่อความสอดคล้องแผนพัฒนาท้องถิ่น
ผลการให้คะแนนโครงการขององค์กรปกครองส่วนท้องถิ่น

ประเด็นการพิจารณา	คะแนนเต็ม	คะแนน ที่ได้
๑. การสรุปสถานการณ์การพัฒนา	๑๐	๑๐
๒. การประเมินผลการนำแผนพัฒนาท้องถิ่นไปปฏิบัติในเชิงปริมาณ	๑๐	๗
๓. การประเมินผลการนำแผนพัฒนาท้องถิ่นไปปฏิบัติในเชิงคุณภาพ	๑๐	๗
๔. แนวทางการพัฒนาและยุทธศาสตร์การพัฒนา	๑๐	๑๐
๕. โครงการพัฒนาประกอบด้วย	๖๐	๕๗
๕.๑ ความชัดเจนของชื่อโครงการ	๕	๕
๕.๒ กำหนดวัตถุประสงค์สอดคล้องกับโครงการ	๕	๕
๕.๓ เป้าหมาย (ผลผลิตของโครงการ) มีความชัดเจนนำไปสู่การตั้งงบประมาณได้ถูกต้อง	๕	๕
๕.๔ โครงการมีความสอดคล้องกับยุทธศาสตร์ชาติ ๒๐ ปี	๕	๕
๕.๕ เป้าหมาย (ผลผลิตของโครงการ) มีความสอดคล้องกับแผนพัฒนาเศรษฐกิจและสังคมแห่งชาติ	๕	๕
๕.๖ โครงการมีความสอดคล้องกับ Thailand ๔.๐	๕	๕
๕.๗ โครงการมีความสอดคล้องกับยุทธศาสตร์จังหวัด	๕	๕
๕.๘ โครงการแก้ไขปัญหาความยากจนหรือการเสริมสร้างให้ประเทศชาติมั่นคง มั่นคั่ง ยั่งยืนภายใต้หลักปรัชญา	๕	๕
๕.๙ งบประมาณ มีความสอดคล้องกับเป้าหมาย (ผลผลิตของโครงการ)	๕	๓
๕.๑๐ มีการประมาณการราคาถูกต้องตามหลักวิธีการงบประมาณ	๕	๕
๕.๑๑ ตัวชี้วัด (KPI) วัดได้ถูกต้องตามหลักของการจัดทำโครงการ	๕	๔
๕.๑๒ ผลที่คาดว่าจะได้รับสอดคล้องกับวัตถุประสงค์	๕	๕
รวม	๑๐๐	๙๑

จากผลการให้คะแนนโครงการขององค์กรบริหารส่วนตำบลด้านข้าง คะแนนเต็ม ๑๐๐ คะแนน พบว่า คะแนนในภาพรวม ได้ ๙๑ คะแนน คิดเป็นร้อยละ ๙๑ ประเด็นที่ได้คะแนนเต็มได้แก่ การสรุปสถานการณ์พัฒนา และแนวทางการพัฒนาและยุทธศาสตร์การพัฒนา ส่วนประเด็นการประเมินผลการนำแผนพัฒนาท้องถิ่นไปปฏิบัติในเชิงปริมาณ และเชิงคุณภาพ ได้น้อยที่สุด คือได้ ๗ คะแนน จากคะแนนเต็ม ๑๐ คะแนน เนื่องจากโครงการในแผนพัฒนาท้องถิ่นมีจำนวนมาก แต่งบประมาณในการดำเนินการมีอยู่อย่างจำกัด จึงไม่สามารถนำโครงการในแผนพัฒนาท้องถิ่นไปสู่การปฏิบัติทั้งในเชิงปริมาณ และเชิงคุณภาพได้อย่างครบถ้วน

๓. การวิเคราะห์เชิงคุณภาพ

องค์การบริหารส่วนตำบลด่านช้าง ได้จัดทำแผนพัฒนาท้องถิ่น ตามกระบวนการที่บัญญัติไว้ในระเบียบกระทรวงมหาดไทย โดยผ่านการมีส่วนร่วมของประชาชน เช่น การจัดเวทีประชาคม การประชุมคณะกรรมการสนับสนุนการจัดทำแผนฯ การประชุมคณะกรรมการพัฒนาฯ เพื่อรับฟังปัญหาและความต้องการที่แท้จริงของประชาชนในพื้นที่ ก่อนนำมาจัดทำโครงการเพื่อพัฒนาพื้นที่ที่บรรจุไว้ในแผนพัฒนาท้องถิ่นต่อไป

องค์การบริหารส่วนตำบลด่านช้าง ได้ประกาศใช้แผนพัฒนาท้องถิ่น โดยได้กำหนดโครงการที่จะดำเนินการตามแผนพัฒนาท้องถิ่นได้ดำเนินการโครงการตามข้อบัญญัติงบประมาณ พ.ศ.๒๕๖๕ ในเขตพื้นที่โดยได้รับความร่วมมือการส่งเสริมและสนับสนุนจากภาคประชาชนภาครัฐและภาคเอกชนในพื้นที่ ตลอดจนโครงการต่าง ๆ ประสบผลสำเร็จด้วยดีก่อให้เกิดประโยชน์แก่ประชาชนทั้งในพื้นที่และพื้นที่ใกล้เคียง

ผลการประเมินความพึงพอใจผู้รับบริการ

การสำรวจความพึงพอใจของผู้รับบริการ ที่มีต่อการให้บริการขององค์การบริหารส่วนตำบลด่านช้าง อำเภอด่านช้าง จังหวัดสุพรรณบุรี ในครั้งนี้มีวัตถุประสงค์เพื่อสำรวจและประเมินความพึงพอใจของผู้รับบริการรวม ๔ งานบริการ คือ

๑. งานด้านโยธา การขออนุญาตปลูกสิ่งก่อสร้าง
๒. งานด้านพัฒนารายได้
๓. งานด้านส่งเสริมสวัสดิการสังคม
๔. งานด้านบริการแพทย์

โดยแต่ละงานกำหนดกรอบการประเมิน ๔ ด้าน ได้แก่

๑. ด้านกระบวนการ/ขั้นตอนการให้บริการ
๒. เจ้าหน้าที่/บุคลากรผู้ให้บริการ
๓. ด้านสิ่งอำนวยความสะดวก
๔. ด้านคุณภาพช่องทางการให้บริการ

ข้อพิจารณาในการคัดเลือกกลุ่มตัวอย่างการประเมินในครั้งนี้ผู้ประเมินกำหนดแนวทางการคัดเลือกบุคคลที่จะเป็นกลุ่มตัวอย่าง โดยวิธีการสุ่มกลุ่มตัวอย่างจากประชาชนผู้มารับบริการ เจ้าหน้าที่ของรัฐ/หน่วยงานของรัฐ และหน่วยงานเอกชน ที่มาขอรับบริการจากงานบริการทั้ง ๔ งาน ผลการประเมินพบว่า

- | | | |
|--|---|----------------------|
| ๑. งานด้านโยธา การขออนุญาตปลูกสิ่งก่อสร้าง | มีความพึงพอใจโดยภาพรวมคิดเป็นร้อยละ ๙๔.๘๐ | อยู่ในระดับมากที่สุด |
| ๒. งานด้านพัฒนารายได้ | มีความพึงพอใจโดยภาพรวมคิดเป็นร้อยละ ๙๗.๐๐ | อยู่ในระดับมากที่สุด |
| ๓. งานด้านส่งเสริมสวัสดิการสังคม | มีความพึงพอใจโดยภาพรวมคิดเป็นร้อยละ ๙๖.๘๐ | อยู่ในระดับมากที่สุด |
| ๔. งานด้านบริการแพทย์ | มีความพึงพอใจโดยภาพรวมคิดเป็นร้อยละ ๙๖.๐๐ | อยู่ในระดับมากที่สุด |

สรุปผลการประเมินความพึงพอใจของประชาชนผู้รับบริการที่มีต่อคุณภาพการให้บริการขององค์การบริหารส่วนตำบลด่านช้าง อำเภอด่านช้าง จังหวัดสุพรรณบุรี ให้ภาพรวมของ ๔ งานบริการ พบว่า ประชาชนมีความพึงพอใจอยู่ในระดับที่มากที่สุด ร้อยละ ๙๖.๑๕

ข้อเสนอแนะจากคณะกรรมการติดตามและประเมินผลแผนพัฒนา ขององค์การบริหารส่วนตำบลด้านข้าง

ข้อเสนอแนะในการจัดทำแผนพัฒนาท้องถิ่นในอนาคต

เพื่อให้ตามติดตามและประเมินผลแผนพัฒนาขององค์การบริหารส่วนตำบลด้านข้าง ประจำปีงบประมาณ พ.ศ. ๒๕๖๕ เป็นไปด้วยความถูกต้อง และบรรลุเป้าหมายตามระเบียบกระทรวงมหาดไทย ว่าด้วยการจัดทำแผนพัฒนาขององค์กรปกครองส่วนท้องถิ่น พ.ศ. ๒๕๔๘ แก้ไขเพิ่มเติมถึง (ฉบับที่ ๓) พ.ศ. ๕๖๑ หมวด ๖ ข้อ ๒๙ และหนังสือกระทรวงมหาดไทย ที่ มท ๐๘๑๐.๓/ว ๒๙๓๑ ลงวันที่ ๑๕ พฤษภาคม ๒๕๖๒ เรื่อง ชักซ้อมแนวทางสนทบทวนแผนพัฒนาท้องถิ่น (พ.ศ. ๒๕๖๑ - ๒๕๖๕) ขององค์กรปกครองส่วนท้องถิ่น องค์การบริหารส่วนตำบลด้านข้างจึงได้ดำเนินการติดตามและประเมินผลแผนครั้งนี้ ซึ่งในครั้งนี้มีข้อเสนอแนะเพื่อปรับปรุงการจัดทำแผนพัฒนาท้องถิ่นในอนาคตให้มีประสิทธิภาพและประสิทธิผลต่อไปในครั้งหน้า ดังนี้

๑. การติดตามและประเมินผลแผนพัฒนาขององค์การบริหารส่วนตำบล คณะกรรมการติดตามและประเมินผลแผนพัฒนาองค์การบริหารส่วนตำบลด้านข้าง ควรมีเสนอการกำหนดเครื่องมือ อุปกรณ์ สิ่งที่ใช้เป็นสื่อสำหรับการติดตามและประเมินผลที่หลากหลายและมีแนวทางเลือกที่หลากหลาย

๒. การติดตามและประเมินผลแผนพัฒนาท้องถิ่น คณะกรรมการฯ ควรมีการนำผลการวัดคุณภาพของแผนมาใช้เป็นกรอบหรือแนวทางในการติดตามและประเมินผลแผนพัฒนาท้องถิ่น

๓. การจัดทำแผนพัฒนาท้องถิ่นควรให้ความสำคัญ ในการจัดประชุมประชาคมท้องถิ่น ส่วนราชการและรัฐวิสาหกิจที่เกี่ยวข้อง เพื่อรับทราบปัญหา ความต้องการ ประเด็นการพัฒนา และประเด็นที่เกี่ยวข้องตลอดจนความช่วยเหลือทางวิชาการ และแนวทางปฏิบัติที่เหมาะสมกับสภาพพื้นที่ เพื่อนำมากำหนดแนวทางการจัดทำแผนพัฒนาท้องถิ่น

๔. ผู้บริหารควรเร่งรัดให้มีการดำเนินโครงการในช่วงต้นปีงบประมาณ และมีงบประมาณเพียงพอที่จะดำเนินการ เพราะใกล้สิ้นปีงบประมาณอาจทำให้องค์การบริหารส่วนตำบลไม่สามารถดำเนินการให้บรรลุวัตถุประสงค์ที่กำหนดไว้ในแผนพัฒนาได้ และอาจทำให้ประชาชนไม่พึงพอใจในการดำเนินงาน เพราะไม่สามารถดำเนินการแก้ไขปัญหาให้กับประชาชนได้ตามความต้องการสูงสุดของประชาชน

๕. ควรมีการส่งเสริมสนับสนุนการพัฒนา การศึกษา สาธารณสุข ตลอดจนถึงการอนุรักษ์และพัฒนา ศิลปวัฒนธรรมอันดีงาม และภูมิปัญญาท้องถิ่น การรักษาระบบการบริหารจัดการที่ดี โดยให้ประชาชนมีส่วนร่วมในการตัดสินใจ การวางแผนพัฒนา ตรวจสอบเพื่อให้เกิดความโปร่งใสส่งเสริมการพัฒนากลุ่มอาชีพ พัฒนาศักยภาพคนและชุมชนให้เข้มแข็ง สร้างระบบคมนาคม ระบบสาธารณสุขปึก และสาธารณสุขการที่มีประสิทธิภาพ พัฒนาในการจัดการขยะมูลฝอย จัดการทรัพยากรธรรมชาติและสิ่งแวดล้อมเพื่อการพัฒนาที่ยั่งยืน และมุ่งส่งเสริมความปลอดภัยในชีวิตและทรัพย์สินของประชาชน